KAYSER U. SEIBERT

AUSGABE
1950/51

Erholung und Lebensfreude

durch schönere Gärten mit unseren Pflanzen

ODENWÄLDER PFLANZENKULTUREN

KAYSER & SEIBERT

ROSSDORF BEI DARMSTADT

Mitglied des Bundes deutscher Staudenzüchter

Tel.: 368 Ober-Ramstadt · Postscheckk.: 6147 Frankfurt a. M. · Bankk.: Spar- u. Darlehnkasse Roßdorf b. D.

Lieber Gartenfreund!

Es freut uns, Ihnen jetzt wieder einen zwar noch bescheidenen, aber wieder besser ausgestatteten und sorgfältiger ausgearbeiteten Katalog übersenden zu können.

Die allgemeine Wirtschaftslage hat uns allerdings nicht zur Herausgabe ermuntert, sondern nur der Wunsch, unserer Pflanzenwelt immer wieder neue Freunde zuzuführen, weil wir wissen, wie sehr der schaffende Mensch in unserem technischen Zeitalter, voll nervenaufreibender Hast u. sich überstürzender Zeitereignisse, einen entspannenden Ausgleich nötig hat.

Wo könnten Sie diesen seelischen Lastenausgleich besser finden als in der Ruhe eines schönen Gartens, wo die Nöte des Alltags keinen Zutritt haben? Und besonders der Umgang mit farbenfrohen Blumen erschließt einen nie versiegenden Quell innerer Lebenskräfte. Sie werden dabei in die Geheimnisse der Natur eindringen, ihr Wirken beobachten und täglich neue Wunder erleben.

Blumen und Zierpflanzen sind wirklich kein unnötiger Luxus, denn was Sie für Ihren Garten zu Ihrer eigenen Erholung und Lebensfreude ausgeben, ist gut angelegtes Kapital. Wie Sie beim Durchsehen unserer ganz unwesentlich erhöhten Preise feststellen werden, kann von Luxus sowieso keine Rede sein. Dabei wird, trotz der bedeutend gestiegenen Erzeugunskosten, immer noch die alte gute Pflanzenqualität geliefert, mit der unsere Kunden schon seit über 40 Jahren so außerordentlich zufrieden sind, was uns unzählige Zuschriften immer wieder bestätigen.

Und nun wählen Sie aus unseren Blütenschätzen, die wir Ihnen auf folgenden Seiten anbieten. Der Fachmann und der erfahrene Gartenfreund wird wieder manches finden, was er seither vermißte und er wird auch an der reichen Auswahl beurteilen können, wie sehr wir, trotz mannigfachen Schwierigkeiten, unentwegt daran arbeiten, unsere alte Leistungsfähigkeit wieder zu erreichen. Sollten Sie einen besonderen Pflanzenwunsch haben und die Art nicht verzeichnet finden, fragen Sie bitte bei uns an. Es konnte so Vieles, was erst in kleiner Menge vorhanden ist, keine Aufnahme finden.

Wir freuen uns auf Ihre Bestellung, die wir mit der gewohnten Sorgfalt erledigen würden. Sollten Sie aber keinen Bedarf haben, wären wir Ihnen sehr dankbar, wenn Sie den Katalag an einen interessierten Gartenfreund weitergeben würden.

Mit besten Grüßen

Ihre

ODENWÄLDER PFLANZENKULTUREN

KAYSER & SEIBERT

Sehr preiswerte Stauden-Zusammenstellungen.

Um Ihnen bei der Auswahl geeigneter Sorten für verschiedene Zwecke behilflich zu sein, haben wir nachstehende **Sortimente unserer Wahl** zusammengestellt.

Wir liefern innerhalb der Sortimente nur wirklich gute, für den jeweiligen Verwendungszweck besonders geeignete Sorten, darunter auch neuere, an denen Sie bestimmt Ihre Freude haben werden.

100 feine Felsenstauden (Steingartenstauden) in 34 schönen Sorten unserer Wahl mit Namen	40.— DM
100 feine Felsenstauden in 34 besonders schönen Sorten unter Zugabe von Neu- und Seltenheiten	60.— DM
100 Trockenmauerstauden in 34 Sorten unserer Wahl (überhängend u. für Fugen)	40.— DM
100 Polster-, Rasenersatz- u. Plattenwegstauden in 10 Sorten unserer Wahl mit Namen	30.— DM
100 feine Einfaßstauden in 5 schönen Sorten unserer Wahl mit Namen	35.— DM
100 feinste Schnittstauden in 20 schönen Sorten unserer Wahl mit Namen	50.— DM
100 schöne Rabatten- u. Gruppenstauden in 34 guten Sorten unserer Wahl geordnet nach verschiedenen Höhen und Blütezeiten	50.— DM
100 Halbschatten- u. Schattenstauden in 20 schönen Sorten unserer Wahl mit Namen	50.— DM
10 der schönsten neueren Iris germanica (Schwertlilien)	6.— DM
10 winterharte Opuntien u. Fettpflanzen in 10 schönen Sorten unserer Wahl für Steingärten und Schalenbepflanzung	8.— DM
10 Sumpf- u. Wasserpflanzen in 5 dekorativen Sorten unserer Wahl mit Namen	6.— DM
10 ausdauernde Küchenkräuter für den Gemüsegarten mit Namen	3.— DM
10 verschiedene schöne Zwerggehölze für den Steingarten mit Namen	12.— DM

Der Sortimentspreis wird ab 50 Stück berechnet.

Zeichenerklärungen

○ = für sonnigen Standort
∞ = Große Trockenheit ertragend, natürlich auch in normalem Gartenboden gedeihend
◑ = Halbschatten liebend oder vertragend
● = Schatten liebend oder vertragend
△ = für Steingärten oder Alpinums besonders geeignet
‖ = für Felsspalten und Mauerfugen

Buchstaben vor dem Stückpreis:
T = mit Topfballen

⩍ = Polsterpflanze, Rasenersatzstaude
⁞⁞ = für Einfassungen geeignet
□ = Rabattenstaude
⚔ = für Blumenschnitt geeignet
⊥ = Solitärstaude (für Einzelstellung)
≏ = für feuchten Standort
∧ = Winterschutz verlangend

F = erst im Frühjahr 1951 lieferbar

Die Blütezeit ist in römischen Zahlen angegeben: III=März, IV=April, V=Mai usw. und die Durchschnitts-Höhe der Pflanzen (in blühendem Zustand) in cm u. mtr.

Niedere, winterhart- ausdauernde Stauden

für Steingärten, Trockenmauern, Einfassungen, Rasenersatz und Grabbepflanzungen – *Eine Pflanzengruppe, die sich durch Formenreichtum, ihre Farbenpracht, ihre Reichblütigkeit und nicht zuletzt durch ihre Anspruchslosigkeit die Herzen aller Gartenfreunde erobert hat. Sie finden hier Kinder unserer Alpenflora und der Floren aller Erdteile, die Forscher und Sammler zusammengetragen haben. Durch Züchterfleiß wurden sie verbessert, verschönert und unserem Klima angepaßt.*

Acaena, *Stachelnüßchen, Rosaceae* ○ ∞ ⏚ △ — 1 Stck. DM

— microphylla. Bräunliche Belaubung, zierender Fruchtstand, 10 cm 0,50

Acantholimon, *Igelpolster, Plumbaginaceae* ○ ‖ △

– glumaceum. Stachelige Polster, karminrosa Blumen, 10 cm, VII-VIII 0,80

Achillea, *Zwergschafgarbe, Compositae* ○ ∞ ‖ △

Dichtrasige, dankbare Blüher, besonders für leichte Böden V-VII

— ageratifolia. Silbergr. Belaubung, weiß, 20 cm 0,50

— chrysoleuca. Hellgelbe Blütendolden, gut remontierend, 30 cm 0,50

— clavenae. Weißgrau behaarte Blätter, weiß, 20 cm 0,60

— conjuncta. Silbergraue Belaubung, weiß, 20 cm 0,40

— kellereri. Blätter graugrün, f. zerteilt, weiß, 15 cm 0,50

– lingulata. Rasige Form, grüne Blätter, weiß, 30 cm 0,50

— pseudopectinata. Silbergr. Blätter, gelb, 30 cm 0,50

— tomentosa. Wollige Blätter, goldgelb, 15 cm 0,50

– umbellata. Silbergrau, margeritenartige Blüten, weiß, 20 cm 0,50

Adonis, *Adonisröschen, Ranunculaceae* ○—◑ △

— amurensis fl. pl. Dichtgefüllt, goldgelb. 30 cm IV-V 1,50

Aethionema, *Steintäschel, Cruciferae* ○ ∞ △ ∧

— grdfl. Warley rose. Zierliches Zwerggehölz, kriechend, leuchtend, rosa, 20 cm, V-VI T 0,80

Ajuga, *Günsel, Labiatae* ○—● ≅ ⏚ IV-V

— reptans. Grüne Blätter, bl. Blütenkerzen, 10 cm 0,30

— — fol. multicoloris. Buntgeschedkte Blätter, blau, 10 cm 0,50

— — — purpureis. Braunr. Blätter, tief blau, 10 cm 0,50

— — — var. weißbunte Blätter, blau, 10 cm 0,50

Allium, *Blumenlauch, Liliaceae* ○—◑ △ ⚔

Zwiebelgewächse, grasartige Belaubung. Für trockenen, humosen Boden. V-VII

— albo pilosum. Bis 25 cm breite Blütendolden lila, 40 cm 0,60

Allium (Fortsetzung)

— karataviense. Breite, bl. Blätter, lila-rosa Kugelblüten, 20 cm — 1 Stck. DM 0,60

— moly. Blaugrüne Blätter, goldgelbe Blütendolden, 30 cm 0,50

— pulchellum, lockere Blütendolden, lilarot, 40 cm 0,60

— rosenbachianum. Blütendolden lilapurpur, bis 1 m hoch 0,60

— tibeticum. Rasiger Wuchs, lilarot, 30 cm 0,60

Alyssum, *Steinkraut, Cruciferae* ○ ∞ △ ‖ V-VI

— argenteum. Silberlaubig, gelb, 30 cm 0,50

— moellendorffianum. Kriechend, silbergraue Blätter, gelb, 15 cm 0,50

— saxatile compactum. Silbergrau behaarte Blätter, leuchtend gelb 30 cm 0,50

— — citrinum, Hellschwefelgelb, 30 cm 0,60

— — fl. pl. Dichtgefüllt, goldgelb, 30 cm 0,60

Anacyclus, *Zwergmargerite, Compositae* ○ △

— depressus. Rasig, Blättchen gefiedert, weiß 5 cm, VI-VII 0,70

Anaphalis, *Strohblume, Compositae* ○ ∞ △

— margaritacea. Blätter silbrig behaart, weiß, 40 cm, VI-VII 0,50

Androsace, *Mannsschild, Primulaceae* ○—◑ △ ‖

Rasige Pflanzen, teils Ausläufer bildend, mit primelartigen Doldenblüten, 5—10 cm IV-VI

— sarmentosa. Wolligseidige Blattrosetten, hellrot 0,60

— — chumbyi. Zierliche silberblättrige Rosetten, dunkelrosa 0,70

— — primuloides. Große dichte Rosetten, großblumig, rosarot 0,70

— — watkinsii. Rosarot mit dunklem Auge 0,60

Anemone, *Ranunculacea* ◑—● △

— apennina. Buschwindröschen mit großen Blüten himmelblau, 15 cm IV-V 0,40

— canadensis. Fein zerteilte Blätter, Blüten weiß, 40 cm V-VII 0,60

Erstklassiges Pflanzenmaterial und sorgfältige, fachmännische Verpackung garantieren beste Ankunft.

Anemone (Fortsetzung)

	1 Stck. DM
— nemorosa. Bekanntes Buschwindröschen, weiß, 10 cm, IV-V	0,30
— pulsatilla. Bekannte Küchenschelle, violett, 15 cm, III-V	0,60
— rivularis grdfl. Blüten weiß, außen blau überlaufen, 40 cm, VI-VII	0,60
— silvestris. Nickende große Blumen, weiß, 40 cm, V-VI	0,50

Antennaria, *Katzenpfötchen, Compositae* ○ ∞ △ ⚓

— dioica. Graugrüne Polster, strohblumenartige Blüten, hellrosa, 10 cm, V-VI	0,40
— — rubra. Wie Obige, mit rosaroten Blüten	0,50

Anthemis, *Bergkamille, Compositae* ○ △ ⚓

— biebersteinii. Feinzerteilte silbrigseidige Blätter, gelb, 25 cm, VI-VII	0,50

Aquilegia, *Alpenakelei, Ranunculaceae* ○—◑ △

— alpina. Blüten leuchtend blau, 30 cm, V-VI	0,60

Arabis, *Gänsekresse, Cruciferae* ○ △ ⁞⁞ ⚓ III-IV

— albida coccinea. Blüten leuchtend rot, 15 cm	0,60
— — fl. pl. Dichtgefüllte Blüten, weiß, 15 cm	0,50
— — rosea. Blüten zartrosa, 15 cm	0,50
— — Rosabella. Blüten leuchtend rosa, 15 cm	0,50
— — Schneehaube. Großblumig weiß, 20 cm	0,50
— auriculata. Aurikelartige Belaubung, weiß, 10 cm	0,60

Armeria, *Grasnelke, Plumbaginaceae* ○ ∞ △ ‖ ⁞⁞ V-VI

— maritima laucheana. Großblg., lilarosa, 30 cm	0,40
— — — splendens. Leuchtend rosa, 30 cm	0,40
— — rosea compacta. Karminrosa, 20 cm	0,40
— — Schöne von Fellbach. Lilarosa, 30 cm	0,40

Artemisia, *Edelraute, Compositae* ○ ∞ △ ‖ ⚓

— lanata (pedemontana) Lockerrasige silberweiße Blattpolster, 10 cm	0,50
— stelleriana. Schneeweiße filzige Blätter, 40 cm	0,60

Asarum, *Haselwurz, Aristolochiaceae* ◑—● ⚓ △

— europaeum. Frischgrüne lederartige Belaubung, 10 cm	0,40

Asperula, *Waldmeister, Rubiaceae* ◑—● △

— odorata. Der bekannte Waldmeister, 10 cm	0,30

Aster, *Zwergaster, Compositae* ○ △ ⁞⁞ ⚔

Anspruchslose, reichblühende u. farbenprächtige Arten, große runde Büsche bildend.

— alpinus. Alpenaster, hellblau, 20 cm, V-VI	0,50

Aster (Fortsetzung)

	1 Stck. DM
— alpinus albus. Alpenaster, weiß, 20 cm, V-VI	0,50
— — himalaicus, hellila, 30 cm, V-VI	0,50
— — Neuheiten Mischung. Blau bis rosa Farbtöne, 20 cm, V-VI	0,60
— alpellus Triumpf. (alpinus x amellus) Großblumig, violettblau, 20 cm, VI-VII	0,80
— dumosus hybr. Kugelige, mit Blüten übersäte Büsche bildend. Unentbehrl. Herbstblüher für den Steingarten, 20 cm, IX-X	
— — — Blue Baby. Halbgefüllt, blau	0,60
— — — Blue Bouquet. Violettblau	0,70
— — — Canteps. Kornblumenbl. Beste dieser Farbe	0,80
— — — Countess of Dudley. Reinrosa	0,60
— — — Dwarf King. Halbgefüllt, violett	0,70
— — — Lady Henry Meddoks. Zartrosa	0,70
— — — Lilac time. Zartlila	0,60
— — — Marjory. Rosa	0,60
— — — Nancy. Hellila—rosa	0,60
— — — Niobe. Reinweiß mit gelber Mitte	0,60
— — — Peter Pan. Leuchtend rosarot	0,60
— — — Rheinland. Rosa	0,80
— — — Ronald. Leuchtend rosa	0,60
— — — Sternkugel. Hellila	0,60
— — — Venus. Warmrosa	0,70
— — — Victor. Hell– lavendelblau	0,60

Astilbe, *Zwergspiraee, Saxifragaceae* ◑—● △ ≅

— sinensis pumila. Blütenrispen rötlich lila, 30 cm, VII-VIII	0,70

Aubrietia, *Blaukissen, Cruciferae* ○ △ ‖ ⁞⁞ ⚓

Dichte Polster bildend, besonders farbenfreudig. 10 cm, IV-V

— deltoidea. Frühblühend, hell-lila	0,50
— — Blue King. Großblumig, lavendelblau	0,50
— — Dr. Mules, Leuchtend dunkelviolett	0,50
— — Feuerkönig. Leuchtend rot	0,50
— — Lavender. Hell– lavendelblau	0,50
— — Lilakönigin. Großblumig, hell– lila	0,60
— – Magnificent. Großblumig, tiefrot	0,60
— — Mrs. Lloyd Edwards. Dunkelpurpur	0,50
— — Peter Barr. Großblumig, dunkelviolett	0,60
— — Prichards. Dunkelviolett	0,50
— — Purpurkönig. Dunkelpurpur	0,50
— — Purpurteppich, großblumig, dunkelviolett	0,50
— — Vesuv. Reichblühend, karminrot	0,60

Sämtliche Pflanzen werden mit Namenschilder (Holzetiketten) geliefert.

1 Stck. DM

Aubrietia (Fortsetzung)
— — Vindictive. Großblumig, dunkelrot 0,60
— tauricola. Niedere Art, dunkelblau 0,50

Azorella, *Andenpolster, Umbelliferae* ○—◑△♎
— trifurcata. Immergrüne Polsterstaude, 10 cm 0,50

Bellis, *Gänseblümchen, Compositae* ○△⁝∧≅
— perennis China Pink. Schöne harte Art mit rosarot gefüllten Blüten, 15 cm, IV-V 0,80

Bellium, *Gänseblümchen, Compositae* ○—◑△
— minutum. Vollkommen hart, reichblühend weiß, 5 cm, VII-VIII 0,50

Bergenia, *Megasie, Saxifragaceae* ○—◑△⁝ IV-V
— orbicularis. Rundliche Blätter, Blüten rosarot, 30 cm 0,60
— pacifica. Kleine, eiförm. Blätter, Blüten rosa, 20 cm 0,60
— speciosa. Frühblühend, rosa, 30 cm, 0,60
— stracheyi. Belaubg. frischgrün, weißlichrosa, 30 cm 0,60
— hybr. Mischung aus Sämlingsnachzucht, weiß bis rosa, 20—30 cm 0,50

Brunella, *Braunelle, Labiatae* ○—◑△
Gute Dauerblüher mit dichten Blütenähren, 20 cm, VII-VIII
— grdfl. alba. Reinweiß 0,50
— — incisa. Dunkelviolett 0,50
— — rosea. Karminrosa 0,50
— webbiana. Großblumig, violett 0,50

Caltha, *Dotterblume, Ranunculaceae* ○≅⚔
— palustris. Für feuchten Standort, goldgelb, 20 cm V-VI 0,40
— — fl. pl. Gefülltblühende Form, goldg. 30 cm, V-VI 0,80

Campanula, *Zwergglockenbl., Campanulaceae* ○—◑△⁝
Vielgestaltige Gattung, mit aufrechten oder nickenden Blütenglocken, VI-VIII
— carpathica. Runde Büsche, lila, 30 cm 0,50
— — alba. Blendendweiße Form, 30 cm 0,50
— — turbinata. Blätter graugrün behaart, dunkelviolett, 15 cm T 0,60
— — White Star. Sehr großblumig, weiß, 20 cm T 0,60
— garganica erinus major. Große Sternblüten, violettblau, 10 cm T 0,60
— glomerata acaulis. Blütenköpfe fast stengellos, dunkelviolett, 15 cm 0,50
— — — alba. Selt., weißbl. Abart Voriger, 15 cm F T 0,80
— kewensis. Einzelne, langstielige Blüten, dunkelviolett, 10 cm T 0,80

1 Stck. DM

Campanula (Fortsetzung)
— portenschlagiana. Dichtrasig, reichblühend, dunkelblau, 10 cm T 0,60
— poscharskyana. Blüten in lockeren Trauben, hell– lila, 15 cm T 0,60
— — hybrida. (poscharskyana x garganica Mrs. Payne) Neuheit! dunkellila, 15 cm F T 0,80
— punctata hybr. Fingerhutähnliche Blütengl. weiß bis weinrot, 30 cm 0,60
— pusilla. Zwergglockenblume, hellblau, 10 cm T 0,60
— — alba. Weißblühende Form, 10 cm T 0,60
— — Miß Willmott. Großblumig, hellbl., 10 cm F T 0,60
— — seiberti (pusilla x scheuchzeri) tiefblau, 15 cm T 1.—

Carlina, *Golddistel, Compositae* ○∞△
— acanthifolia. Goldgelbe Blütenköpfe, bis 16 cm Durchmesser, 5 cm, VII-IX 0,70

Cerastium, *Hornkraut, Caryophyllaceae* ○∞△‖♎
— tomentosum. Silberlaubig, weiß, 10 cm, V-VI 0,40

Chrysanthemum, *Alpenwucherblume, Compositae* ○△♎⚔
— arcticum. Frischgrüne Blätter, große Margeritenblumen, 30 cm, IX-X 0,60
— millefoliatum. Blätter silbergrau gefiedert, goldgelb, 30 cm, VI-VII 0,60
— zawadskii. Großblumig rosa, 20 cm, VI-VII 0,50

Convallaria, *Maiglöckchen, Liliaceae* ○—◑⚔
— majalis grdfl. Großblumige Gartenmaiblume, 20 cm, V Pflanzkeime 0,20

Coreopsis, *Zwergmädchenauge, Compositae* ○△♎
— rosea nana. Margeritenähnliche Blüten, rosa, 20 cm, VII-VII 0,50

Corydalis, *Lerchensporn, Papaveraceae* ◑—●△
— cava. Traubiger Blütenstand, rot bis weiß, 20 cm, IV-V 0,20

Cotula, *Fiederpolster, Compositae* ○—◑△♎
— squalida. Moosartige Polster, braungrüne Belaubung, 5 cm 0,50

Delphinium, *Zwergrittersporn, Ranunculaceae* ◑△ VI-VIII
— tatsiense. Blätter fein zerteilt, prächtig blauviolett, 50 cm 0,60

Dianthus, *Nelke, Caryophyllaceae,* ○△‖⁝⚔ V-VII
— alpinus. Großblumige Alpennelke, karminrot, 10 cm 0,70
— caesius Blaureif. Blaugrüne Belaubung, rosa, 20 cm 0,50

	1 Stck.	DM
Dianthus (Fortsetzung)		
— caesius compactus. Dichte Polster, rosa, 10 cm		0,60
— — lilacinus. Lilarosa, 20 cm		0,50
— — Pfingstkönigin, leuchtend rosarot, 20 cm		0,70
— — robustus splendens, großblumig, purpurrosa, 20 cm		0,50
— deltoides. Feinlaubig, blutrot, 15 cm		0,50
— — Brillant. Leuchtend karminrot, 15 cm		0,50
— giganteus. Starkwüchsig, rosarote Blütenköpfe, 50 cm		0,50
— knappi. Lockerrasig, schwefelg. Blütenköpfe, 40 cm		0,60
— suavis. Dichtrasige Polster, reichbl. weiß, 20 cm		0,50
— plumarius Altrosa. Gefülltblühende Federnelke, rosa, 20 cm		0,50
— — Cyclop. Einfache Federnelke, rosarot, 20 cm		0,50
— — Diamant. Gefülltblühend, weiß, 20 cm		0,50
— — Duchess of Five. Einfachblüh., hellrosa, 20 cm		0,50
— — Maischnee. Früh, gefülltblühend, weiß, 20 cm		0,50
— — Mrs. Sinkins. Gefülltblühend, weiß mit grünlicher Mitte, 50 cm		0,50
Draba, *Hungerblümchen, Cruciferae* ○△ ‖ ⚓ 5—10 cm, III-IV		
— aizoides. Kleinrosettig, goldgelb		0,60
— olympica. Herrliche goldgelbe Blütenpolster		0,60
— — bruniaefolia. Lockerrasig, goldgelb		0,60
— repens. Kriechend, Hellgrüne Blättchen, gelb		0,50
— rigida (dicranoides) Schöne Zwergpolster, goldgelb		0,60
Dracocephalum, *Drachenkopf, Labiatae* ○△		
— ruyschianum. Guter Dauerblüher, blau, 30 cm, VI-VIII		0,50
Dryas, *Silberwurz, Rosaceae* ○△⚓		
— sündermannii. Immergr. Zwerggehölz, Blüten anemonenartig weiß, 15 cm, V-VII	T	0,80
Epilobium, *Weidenröschen, Oenotheraceae* ○—◑△⚓		
— hectori. Bräunliche, kleine Blättchen, weiß, 5 cm, VI-VIII		0,40
Epimedium, *Sockelblume, Berberidaceae* ◑△ 20 cm, IV-VI		
— alpinum. Zierendes Blattwerk, rot		0,60
— macranthum niveum. Große wachsartige Blumen, weiß		0,70
— rubrum. Blüten rot mit weißer Mitte		0,60
— — coccineum. Blüten leuchtend rot		0,60
— sulphureum. Starkwüchsige Art, schwefelgelb		0,60
Erigeron, *Berufskraut, Compositae* ○△		
— glabellus alpinus. Niederliegend, blauviolette Strahlenblüten, 30 cm VI-VIII		0,50

	1 Stck.	DM
Erinus, *Leberbalsam, Scrophulariaceae* ○—◑△ ‖ ⚓		
— alpinus albus. Zierlich, dunkelgrün belaubt, weiß, 10 cm V-VII		0,50
Erysimum, *Scheindotter, Cruciferae* ○△⚓		
— pumilum. Anspruchslose Felsenpflanze, prächtig goldgelb, 15 cm, V-VI		0,60
Euphorbia, *Wolfsmilch, Euphorbiaceae* ○∞△ ‖		
— myrsinites. Blätter blaugrün, giftgelb, 20 cm V-VI		0,60
Gaillardia, *Kokardenblume, Compositae* ○△⚔		
— hybr. Kobold. Kugelförmige Büsche, rot mit gelb, 30 cm, VII-IX		0,80
Gentiana, *Enzian, Gentianaceae* ○—◑△⚓		
— aucaulis dinarica. Großblumig, leuchtend blau, 10 cm, V-VI		0,80
— decumbens. Hellblaue Büschelblüten, 30 cm, VII-VIII		0,80
— gracilipes. Aparte Art, azurblau, 15 cm, VI-VII		1.—
— septemfida lagodechiana. Blütenkopf h'blau, 15 cm, VII-IX		0,80
Geranium, *Storchschnabel, Geraniaceae* ○—◑△ VII-VIII		
— endressi. Wintergrün, himbeerrot, 40 cm		0,50
— grandiflorum. Großblumig, tiefviolett, 30 cm		0,50
— ibericum platypetalum. Leucht. blauviol., 50 cm		0,60
— sanguineum. Karminrot, 20 cm		0,50
— — album. weißblühend, 20 cm		0,60
Geum, *Nelkenwurz, Rosaceae* ○△		
— triflorum. Zier. Samenst., rosarot, 20 cm, V-VI		0,50
Globularia, *Kugelblümchen, Globulariaceae* ○—◑△⚓		
— vulgaris. Blütenköpfe h'blau, 15 cm, V-VI		0,60
— willkommii. Gr. blaue Blütenköpfe, 20 cm, V-VI		0,60
Gypsophila, *Schleierkraut, Caryophyllaceae* ○∞△⚓ ‖		
— hybr. fl. pl. Rosenschleier. Gef. rosa, 30 cm, VI-VIII		0.70
— repens rosea. Kriechend, zartrosa, 10 cm, V-VII		0,50
Hacquetia, *Schaftdolde, Umbelliferae* ◑—●△≅		
— epipactis. Blüten gelb, 10 cm, IV-V		0,60
Helianthemum, *Sonnenröschen, Cistaceae* ○∞△⁞ Zwergige Halbsträucher mit wildrosenartigen Blüten in Massen, 10–20 cm, VI-VIII		
— apenninum roseum. kupfrig– rosa		0,50
— — carmineum. Silbergr. Belaubung, rosenrot		0,50
— canum. Zierliche Art, gelb, 5 cm		0,60
— hybr. Blutströpfchen, blutrot		0,50
— — Bronce. Bronzefarben		0,50
— — cocc. pl. Rubin. Gefüllt, dunkelrot		0,50

Es bedeutet eine Verschwendung an Platz, Zeit u. Geld, beim Pflanzeneinkauf nur auf Billigkeit zu sehen.

	1 Stck.	DM
Helianthemum (Fortsetzung)		
— hybr. Gelbe Perle. Gefüllt, gelb		0,50
— — Golden Queen. Goldgelb		0,50
— — Goldlachs. Lachsorange		0,50
— — hyssopifolium. Zinnoberrot		0,50
— — Lachskönigin. Lachsrosa		0,50
Helichrysum, *Strohblume, Compositae* ○∞△⚔		
— plicatum. Silbergr. Polster, gelb, 20 cm, VII-VIII		0,60
Helleborus, *Christrose, Ranunculaceae* ◑△□⚔		
— niger van Keesen. Sehr großbl., weiß, 30 cm, I-III		1,60
Hepatica, *Leberblümchen, Ranunculaceae* ◑—●△		
— triloba. Leuchtend blau, 10 cm, III-IV		0,40
— — alba. Weiß, 10 cm, III-IV		0,50
Hieracium, *Habichtskraut, Compositae* ○∞△♎		
— aurantiacum. Tieforange, 25 cm, VII-IX		0,40
— bombycinum. Weißwoll. beh,, gelb, 30 cm, V-VIII		0,50
— rubrum. Leuchtend orangerot, 25 cm, VI-VIII		0,40
— villosum. Zottig beh., gelb, 30 cm, VI-VIII		0,50
— — ssp. villosissimum. Weißw., gelb, 30 cm, VI-VIII		0,70
Hypericum, *Hartheu, Guttiferae* ○—◑△		
— calycinum. Immergr., Schalenbl. goldg., 30 cm, VI-IX		0,60
— polyphyllum grdfl. Nadelf. Laub, gelb, 15 cm, V-VI		0,60
— — Zitronenfalter. Wie Vorige, zitronengelb		0,70
Iberis, *Schleifenblume, Cruciferae* ○—◑△⁞⁞ IV-V		
— saxatilis. Niederliegend, weiß, 10 cm		0,60
— sempervirens Climax. Großblumig, weiß, 20 cm		0,50
— — Elfenreigen. Dunkelgrüne Belaubg., weiß, 20 cm		0,60
— — gracilis nana. Gedrungener Wuchs, weiß, 15 cm		0,60
— — — superba. Feinlaubig, weiß, 20 cm		0,60
— — Schneeflocke. Frühblühend, weiß, 25 cm		0,50
— — Zwergschneefl. Kompakter Wuchs, weiß, 15 cm		0,60
Incarvillea, *Freilandgloxinie, Bignoniaceae* ○△□		
— grandiflora. Trompetenart. Bl., rosar., 30 cm, VI-VII		0,60
Iris, *Zwerg-Schwertlilie, Iridiaceae* ○△		
— caespitosa. Chin. Zwergsorte, violett, 15 cm, V-VI		1.—
— cristata. Rasenb. Art, amethystblau, 10 cm, V-VI		1.20
— forresti. Grasart. Belaubg., goldgelb, 30 cm, V-VI		1.—
Iris pumila ○△⁞⁞ Niedere Garteniris von edlen Blütenformen und reichem Farbenspiel. 15—30 cm, IV-V		
— — atroviolacea. tiefviolett		0,50
— — aurea. Goldgelb		0,50
— — azurea. Blau		0,50

	1 Stck.	DM
Iris pumila (Fortsetzung)		
— — citrea. Dom lichtgelb, Hängebl. zitronengelb		0,50
— — coerulea. Himmelblau		0,50
— — cyanea. Tief-ultramarinblau		0,50
— — Die Fee. Dom veilchenblau, Hängebl. dunkelbl.		0,50
— — eburnea. Weiß		0,50
— — excelsa. Rein-ockergelb		0,50
— — Goldvogel. Goldgelb		0,60
— — Mischung. Buntes Farbenspiel		0,40
Jasione, *Sandglöckchen, Campanulaceae* ○∞△		
— perennis. Blaue Blütenköpfchen, 30 cm, VII-VIII		0,60
Lathyrus, *Frühlingswaldwicke, Leguminosae* ◑—●△		
— vernus. Wickenart. Blüten, karminrot, 30 cm, III-V		0,50
— — albus roseus. weiß-rosa, 30 cm, III-V		0,80
Lavandula, *Lavendel, Labiatae* ○∞△⁞⁞⚔ Aromatisch duftend, 40 cm, VII-VII		
— vera. Blütenähren lila		0,50
— — Dwarf Blue. Dunkelblau		0,50
— — Munstead var. Leuchtend blau		0,60
— — rosea. Rosa		0,60
Leontopodium, *Edelweiß, Compositae* ○△⚔ VII-VIII		
— alpinum macranthum. Bes. großblumig, 25 cm		0,50
— sibiricum. Etwas früher blühend, 15 cm		0,60
Linum, *Lein, Linaceae,* ○∞△□		
— austriacum. Azurblau, 30 cm, VI-VII		0,50
— flavum. Derbe Blätter, goldgelb, 40 cm, VI-VII		0,50
— perenne. Hellblau, 50 cm, V-VIII		0,50
Matricaria, *Teppichkamille, Compositae* ○∞△♎		
— caucasica. Schön grünrasig, weiß, 10 cm, VI-VIII		0,40
Meconopsis, *Scheinmohn, Papaveraceae* ○△		
— cambrica. Mohnähnl., hellg. bis orange, 30 cm, V-VI		0,60
Minuartia, *Hainkraut, Caryophyllaceae* ○∞△♎		
— laricifolia. Teppich bild., weiß, 10 cm, VII-VIII		0,40
Nepeta, *Blauminze, Labiatae* ○∞△⁞⁞		
— mussinii. Graugr. Belbg., blau, Bienenf. 30 cm, VI-X		0,40
— nervosa. Ährenblüten, ultramarinbl., 30 cm, VI-IX		0,50
Oenothera, *Nachtkerze, Oenotheraceae* ○△‖		
— missouriensis. Kriechend, großbl. gelb, 15 cm, VII-IX		0,50
Omphalodes, *Gedenkemein, Borraginaceae* ◑—●△		
— verna. Vegißmeinnichtart. Blüten, blau, 10 cm, IV-V		0,40

1 Stck. DM

Opuntia, *Feigenkaktus, Cactaceae* ○∞△∧
Winterharte Kaktusgewächse mit aparten Blüten, in guten Sorten (rosa, rote u. gelbe Farbtöne). Bitte gewünschte Farben angeben. 1.—

Origanum, *Heidegündel, Labiatae* ○∞△♨
— officinarum compactum. rosalila, 15 cm, VII-IX 0,40

Papaver, *Zwergmohn, Papaveraceae* ○△ VI-VIII
— alpinum. Alpenmohn, gelb, weiß, orange, 15 cm 0,40
— nudicaule Gartref. Sib. Mohn, weiß, orange, 30 cm 0,40
— — giganteum aurantiacum, großbl. dunkelorange 0,50
— — Kardinal. Kardinalrot, 30 cm 0,50

Pardanthus, *Chin. Pantherblume, Iridaceae* ○△∧
— sinensis. safrangelb, purpurr. gefl., 50 cm, VII-VIII 0,60

Paronychia, *Mauerraute, Caryophyllaceae* ○△♨
— kapela. Graugr. Polster, Blütenk. silbrig, 5 cm, V-VI 0,40

Pentastemon, *Bartfaden, Scrophulariaceae* ○△
— arizonicus. Blütengl. hellpurpur, 25 cm, VI-VIII 0,60
— hallii. Blütenrisp. leucht. blau, 15 cm, VI-VII 1.—
— pubescens. Blütengl. weißlila, 30 cm, VI-VII 0,50

Phlox, *Teppichphlox, Polemoniaceae* ○△♨⁞: IV-V
Kriech. Polst. bildend. Farbkräftig u. reichblühend.
— amoena. Leuchtend karminrot 0,50
— douglasi hybr. rötlichlila 0,60
— stellaria. Hellschieferblau 0,50
— subulata atropurpurea. Purpurrot 0,50
— — Brightness. Dunkelrosa, Mitte karmin 0,50
— — G. F. Wilson. Schieferblau 0,50
— — Leuchtstern. Leuchtend lachsrosa 0,60
— — Maischnee. Schneeweiß 0,60
— — Moerheimii. Leuchtend karminrot 0,60
— — Morgenstern. Weiß mit roter Mitte 0,60
— — Ronsdorfer Schöne. Leuchtend lachsrosa 0,60
— — Rotkäppchen. Rot 0,60
— — Schneewittchen. Reinweiß 0,60
— — Sprite. Karminrot mit dunklem Auge 0,50
— — Sternteppich. Lilablau. 0,50
— — Vivid. Leuchtend weinrot 0,60

Polygonatum, *Salomonssiegel, Liliaceae* ◑●△
— officinale multifl. Häng. Blütengl. weiß, 60 cm, V-VI 0,60

Polygonum, *Knöterich, Polygonaceae* ○—◑△
— affine. Lanzett. Blätt., rosa, 15 cm, VIII-X 0,50
— reynoutria. Jap. Zwergf., weiße Blütchen, übersät mit korallenroten Früchten, 30 cm, VIII-IX ∧ 1.—

1 Stck. DM

Potentilla, *Fingerkraut, Rosaceae* ○△
— alba. Kräftige Polster, weiß, 10 cm, V-VI 0,50
— argentea calabra. S'gr. Blätt., h'gelb, 25 cm, V-VIII 0,50
— recta. Blüten hell- bis dunkelgelb, 40 cm, VI-VII 0,50
— rupestris pygmaea. Behaart, weiß, 20 cm, V-VI 0,50

Primula, *Primel, Primulaceae* ◑—●△□≅
Schönste und dankbarste Frühjahrsblüher, abgesehen von einigen sommerblühenden Arten.

1. Verschiedene Primel
— chionantha. Blattunters. weißmehlig, weiß, duftend, 30 cm, VII-VIII 0,80
— involucrata. Blätt. herzeif. weiß m. gelb, 20 cm, V 1.—
— littoniana. Interess. Orchideen-Primel, scharlach bis violettpurpur, 30 cm, VI-VII 1.—
— rosea grdfl. Früheste, Blütentstr. karminrosa, 20 cm, III-IV 0,50
— sibirica. Schmale Blätter, zartlila, 20 cm, V-VI 0,80

2. Polster- und Kissenprimel
— acaulis alba. Weiß m. gelb. Auge, 10 cm, III-V 0,50
— — coerulea. Reinblau, 10 cm, III-V 0,60
— — lutea. Reingelb, 10 cm, III-V 0,60
— — rubra. Rot bis lilarot, 10 cm, III-V 0,50
— — multiflora. Reiches Farbenspiel, 10 cm, III-V 0,50
— juliae. Pupurrosa Blütenkissen, 10 cm, III-IV 0,50
— — Gartendirektor Sanders. Üppiger als Vorige 0,50
— pruhoniciana (helenae). Lilarot, 15 cm, III-IV 0,50
— — Gartenglück. Karminr., gelbe Mitte, 15 cm, III-IV 0,60
— — Oberschlesien. Rubinviolett, 15 cm, III-V 0,60
— — Ostergruß. Bläulich-purpur, 15 cm, III-IV 0,60
— — Purpurkissen. Karminpurpur, 15 cm, III-IV 0,60
— — Rubin. Rubinrot, 15 cm, III-IV 0,60
— — hybr. Mischung feiner Farben, 15 cm, III-IV 0,50

3. Doldenprimel
— cortusoides. Tiefrosa, 20 cm, V 0,80
— elatior colossea. Riesenbl., f. Farbt., 25 cm, IV-V 0,50
— — dunkelorange. 25 cm, IV-V 0,60
— — duplex. Doppelr. Blumenbl., f. Farbt., 25 cm, IV-V 0,50
— — grdfl. Großbl., viele Farbtöne, 25 cm, IV-V 0,40
— — Vierländer. Schön goldgelb, 20 cm, IV-V 0,50
— polyneura. Purpurrosa, 20 cm, V-VI 0,80
— pubescens. Gartenaurikel in f. Farb., 20 cm, V-VI 0,40
— saxatilis. Rosaviolett, 25 cm, V-VI 0,70
— sieboldii. Großblumig, rosarot, 30 cm, IV-VI 0,70
— veitchii. Weißwoll. Blattunters., rosaviol., 20 cm, V-VI 0,70

Um eine gute Farbwirkung zu erzielen, empfiehlt es sich, wenigstens 3 Stück einer Sorte zusammenzupflanzen.

	1 Stck.	DM
4. Kugelprimel		
— denticulata grdfl. hybr. h'lila bis dunkellila, 20 cm, III-V		0,50
5. Glockenprimel		
— florindae. Starkwüchs., schwefelg., 50 cm, VI-VII		0,60
— microdontha. Gelbe Dolden, 50 cm, VI-VII		0,80
— — alpicola ssp. alba. Weiß, 50 cm, VI-VII		1.—
— sikkimensis. Schwefelgelb, 50 cm, V-VI		0,70
— vittata. Purpur, 25 cm, V-VI		0,80
6. Etagenprimel		
— beesiana. Samtpurpur, 40 cm, VI-VII		0,60
— bulleesiana. Gelb bis rot, zart. Pastelltöne, 40 cm, VI-VII		0,60
— bulleyana. Orange Farbtöne, 40 cm, VI-VII		0,60
— burmanica. Karminpurpur, 30 cm, VI-VII		0,80
— japonica. Rot bis weiß, 30 cm, V-VII		0,60
Pterocephalus, *Alpenskabiose, Dipsacaceae* ○△		
— parnassii. Scabiosenart. Blütch., rosa, 15 cm, VII-VIII		0,60
Pulmonaria, *Lungenkraut, Borraginaceae* ○—◉△≅		
— rubra. Mennig-rot, 30 cm, III-IV		0,50
— sacch. Mrs. Moon. Silbr. gefleckte Blätter, rot, 30 cm, III-IV		0,60
Sagina, *Sternmoos, Caryophyllaceae* ○—◑♨		
— subulata. Frischgrün, Sternbl. weiß, 5 cm, VI-VII		0,30
Santolina, *Heiligenblume, Compositae* ○∞△⁞: VII-VIII		
— chamaecyparissus. Silbergr. Belaubg., gelb, 30 cm		0,60
— virescens. D'grüne Belaubg., schwefelg., 30 cm		0,50
Saponaria, *Seifenkraut, Caryophyllaceae* ○△‖		
— ocymoides. Kriechend, karminrot, 10 cm, VI-VIII		0,50
Satureia, *Bergminze, Labiatae* ○△♨		
— montana pygmaea. Arom. Laub, lila, 10 cm, VI-VIII		0,50
Saxifraga, *Steinbrech, Saxifragaceae*		
1. Moosartige Saxifragen ◑—◉△⁞:♨		
— caespitosa hybr. Blütenteppich, karminrosa, 10 cm, V-VI		0,50
— — — Purpurmantel. Großbl., purpurrosa, 10 cm, V-VI		0,50
— muscoides. Polster lebh. grün, gelbl., 5 cm, IV-V		0,40
— — purpurea. Rot bis hellrot, 5 cm, IV-V		0,50
— pedatifida. Frischgrünes Laub, weiß, 20 cm, V-VI		0,50
— trifurcata. Kräftige Polster, weiß, 20 cm, V-VI		0,50
2. Rosettenbildende Saxifragen ○△‖		
— aizoon brevifolia. Zwergf., weiß, 10 cm, VI-VII		0,60
— — elongata. Langgestr. Blättch., weiß, 20 cm, V-VII		0,50

	1 Stck.	DM
2. Rosettenbildende Saxifragen (Fortsetzung)		
— aizoon marginata. Zierlich weiß, 10 cm, V-VII		0,50
— — minor. Zwergform, weiß, 10 cm, VI-VII		0,50
— — rosea. Rosablühend, 20 cm, VI-VII		0,60
— — sturmiana. Zwergf., weiß, 10 cm, VI-VII		0,60
— altissima. Gr. silbergr. Rosett., weiß, 30 cm, VI-VII		0,50
— cotyledon hortensis. Gr. Ros., weiß, 40 cm, VI-VII		0,60
— — vera. Blätter rundlich, weiß, 20 cm, VI-VII		0,60
— hostii. Silbergr. Rosetten, weiß, 30 cm, VI-VII		0,60
— lingulata lantoscana. Weiß gerand. Rosetten, 30 cm, V-VI		0,60
— spathulata robusta. Starkwüchs. Art, weißlich, 30 cm, VI-VII		0,60
3. Verschiedenblättrige Saxifragen ◑△		
— umbrosa. Immergr. Blattros., weiß, 30 cm, V-VI T		0,50
— — Elliott's var. Leuchtend rosa, 25 cm, V-VI T		0,60
Scutellaria, *Schildkraut, Libiatae* ○△ 20 cm, VII-VIII		
— alpina. Blütenähren lilablau		0,50
— — alba. Weiß		0,60
— — rosea. Lilarosa		0,60
— orientalis alpina. Silbergr. Laub, Lippenbl. gelb		0,60
Sedum, *Mauerpfeffer, Crassulaceae* ○∞△‖⁞:♨ Anspruchslose Pflanzengattung mit großem Formenreichtum und vielseitiger Verwendbarkeit.		
— aizoon minor. Buschig, leucht. gelb, 20 cm, VII		0,40
— album gracile. Immergr. Rasen, weiß, 10 cm, VI-VII		0,30
— — micranthum chloroticum. Weiß, 5 cm, VI-VII		0,40
— — murale. Braunrote Polster, rosa, 10 cm, VI-VII		0,40
— anacampseros. Blätt. bl'grün, purpur, 15 cm, VII-VIII		0,50
— camtschaticum fol. var. Weißgerandet, orangegelb, 20 cm, VIII-IX		0,40
— ewersii. Blätt. blaugrün, purpurrosa, 15 cm, VIII-IX		0,50
— hybr. Immergrünchen. Rasenart, gelb, 15 cm, V-VIII		0,40
— laconicum. Bräunl. Blätter, weiß, 10 cm, VI-VII		0,40
— lydium glaucum. Blaugr. Polst., weiß, 10 cm, VI		0,40
— middendorffianum diffusum. Aufrecht, gelb, 20 cm, VII-VIII		0,40

Sedum, pluricaule Rosenteppich. Hervorragende Neuheit. Schönste in Kultur befindliche, vollkommen winterharte Art, mit schönen blaugrünen rötl. überlaufenen Blättern u. leuchtend purpurr. Blütendolden. Ungeheuer reichblühend. Vielseit. verwendbar, auch für Schalenbepflanzung. Siehe Abbildg. 10 cm, VII-IX
1 Stück DM 0,80 - Samen hiervon (Lieferung im Januar)
1 Portion DM 1.— - 1 Gramm DM 4.–

Ein Gartenfreund aus dem Breisgau schreibt uns: Ihre Staudensendung, erstklassig verpackt, brachte große Freude.

	1 Stck.	DM
Sedum (Fortsetzung)		
— reflexum elegans. Hechtgrauer Rasen, gelb, 30 cm, VI-VIII		0,30
— saxangulare. Rasenbild., goldgelb, 5 cm, VII		0,30
— sieboldii. Blätter blaugrün, rosa, 20 cm, X		0,50
— — fol. var. Weißbunte Art, 20 cm, X		0,50
— spurium. Breite Teppiche bildend, flache, dichte Blütenstände. Wertv. Raseners., 15 cm, VII-VIII		
— — album superbum. Weiß		0,40
— — Erdblut. Dunkles Blatt, blutrot		0,50
— — oppositifolium. Starkwachsend, weiß		0,40
— — roseum. Rosa		0,40
— — — superbum. Großblumig rosa		0,50
— — salmoneum. Lachsrot		0,50
— — Schorbuser Blut. Dunkellaubg., rot		0,50
— — splendens. Grünlaubig, rot		0,40
Selaginella, *Mooskraut, Lycopodiaceae* ●♎≅△∧		
— helvetica. Grüne, moosart. Polster, 3 cm, VII-VIII		0,60
Sempervivum, *Dachwurz, Crassulaceae* ○∞△‖ Anspruchslose Fettpflanzen, dickblättrige Rosetten, von grünen bis braunen Farbschattierungen. Blüten rot bis gelb, 10–20 cm, VI-VII		
1. Kleinrosettige Arten:		
— arachnoideum, arachnoideum minor, doellianum, globiferum, heterotrichum, laggeri, laggeri rubrum, montanum, soboliferum		0,30
2. Mittel- bis großrosettige Arten: atroviolaceum, blandum (rubicundum), boissieri, calcareum, funkii, hybr. Alpha, hybr. Beta, hybr. Gamma, ruthenicum, siebenburgii, tectorum bicolor, tectorum robustum, tectorum glaucum, tectorum violaceum, triste.		0,30
3. Neuere Sorten:		
— hybr. Raureif, hybr. Rheinkiesel, metallicum giganteum		0,50
Senecio, *Zwerggreiskraut, Compositae* ○△≅		
— adonidifolius. Fein gefied., gelb, 20 cm, VI-VII		0,60
Silene, *Leimkraut, Caryophyllaceae* ○—◑△		
— alpestris. Zierl. gefranste Blüten, weiß, 15 cm, V-VI		0,50
— saxifraga. Lockere Polster, weiß, 15 cm, VII-VIII		0,60
— schafta splendens. Leucht. rosar., 10 cm, VII-VIII		0,50
Sisyrinchium, *Binsenlilie, Iridaceae* ○—◑△		
— anceps. Grasartig, dunkelviol., 20 cm, V-VI		0,50
Soldanella, *Alpenglöckchen, Primulaceae* ◑—●△		
— alpina. Zierl. gefranste Blütengl., 10 cm, IV-VI	T	0,80

	1 Stck.	DM
Solidago, *Zwerggoldraute, Compositae* ○△		
— brachystachia. Blütenrispen gelb, 20 cm, VII-IX		0,50
Stachys, *Ziest, Labiatae* ○△⁞⁞		
— lanata. Weißwollige Blätter, 30 cm, VI-VII		0,40
Statice, *Zwergstrandflieder, Plumbaginaceae* ○△⚔		
— globulariaefolia. Lila, 20 cm, VII-IX		0,60
— tatarica. Weiß, 20 cm, VII-IX		0,50
Teucrium. *Gamander, Libiatae* ○⁞⁞		
— chamaedrys. Immergrün, rosa, 30 cm, VII-VIII		0,40
Thymus, *Thymian, Labiatae* ○△ Kriechende Polster, mit Blüten übersät, VI-VIII		
— angustifolius. Blütchen rosa, 10 cm		0,40
— citriodorus argent. Silv.-Queen, Weißb., 20 cm		0,50
— hybr. Golden Duwarsky. Goldg. Teppiche, 10 cm		0,40
— serpyllum albus. Grüne Polster, weiß, 5 cm		0,40
— — carneus. Leuchtend rosa, 5 cm		0,40
— — lanuginosus. Weißwollige Bl., rosa, 5 cm		0,40
— rotundifol. Purpurteppich. Purpurrot, 5 cm		0,50
Tiarella, *Schaumblüte, Saxifragaceae* ◑—●△		
— cordifolia. Blütenrispen weiß, 20 cm, IV-V		0,50
Tricyrtis, *Krötenlilie, Liliaceae* ◑△		
— hirta. weißlichlila, 50 cm, IX-XI		1,20
Tunica, *Felsennelke, Cariophyllaceae* ○∞△‖		
— saxifraga. Zierlich, blaßrosa, 30 cm, VI-VIII		0,40
Veronica, *Ehrenpreis, Scrophulariaceae* ○△♎		
— armena. Nadelf. Laub, tiefblau, 5 cm, VI-VII		0,60
— cinerea. Weißfilzige Bl., h'blau, 10 cm, VI-VII		0,50
— filiformis. Teppichbildend, h'blau, 5 cm, V-VII		0,40
— incana. Silberweiße Bl., dunkelblau, 30 cm, VIVII		0,40
— orientalis. Blütenpolster blau, 10 cm, V-VII		0,50
— repens. Rasenbildend, weiß, 5 cm, V-VI		0,40
— spicata nana. Zwergform, violett, 10 cm, VII-IX		0,60
— — rosea Erika. Tiefdunkelrosa, 30 cm, VI-VIII		0,50
— — Romiley Purple. D'violett, 50 cm, VI-VIII		0,60
— teucrium. Tiefblau, 20 cm, V-VI		0,50
— — Königsblau. Enzianblau, 30 cm, V-VI		0,50
— — Shirley blue. Leuchtend blau, 20 cm, V-VI		0,60
Vinca, *Immergrün, Apocynaceae* ◑—●♎		
— minor. Bodenbedeckend blau, 10 cm, V-VI		0,40
— — alba. Weiß, 10 cm, V-VI		0,50
— — rubra. Violettrot, 10 cm, V-VI		0,50
Viola, *Veilchen, Violaceae* **1. Hornveilchen** 15–20 cm, V-IX ○△⁞⁞⚔		
— cornuta alba. Weiß		0,40
— — Germania. Dunkelpurpurviolett		0,60

 Wir liefern nur gesunde, blühbare Pflanzen, die in rauher Lage zu widerstandsfähigen Exemplaren herangewachsen sind.

	1 Stck.	DM
Viola 1. Hornveilchen (Fortsetzung)		
— cornuta Glowing East. Violettrot		0,60
— — Hansa. Veilchenblau		0,50
— — John Wallmarck. Großblumig, amethystviol.		0,80
— — Lilakönigin. Hellila		0,60
— gracilis Alabaster. Reinweiß		0,60
— — Juwel von Eisenach. Dunkelviolett		0,50
— — Lord Nelson. Purpurviolett		0,50
2. Wohlriechende Veilchen 10–20 cm, III-IV und VIII-IX ◑—● △ ⚔ ⁜		
— odorata alba. Weiß		0,50
— — Königin Charlotte. Reichblühend, blau		0,40
— odorata rosea. Rosa		0,50
— — rubra. Rot		0,60
— — — fl. pl. Gefüllt, rot		0,70
— — Schwabenmädchen. Tief-dunkelblau		0,50
— — Triumpf. Langstielig, schön veilchenblau		0,60
3. Pfingstveilchen 15 cm, IV-V ◑—● △ ⚔		
— papilionacea grdfl. Geruchlos, tiefblau		0,50
Waldsteinia, *Ungarwurz, Rosaceae,* 30 cm, IV-V ◑—● △		
— geoides. Immergrün, gelb		0,50
— trifoliata. Blätter dreizählig, gelb		0,50

Hohe und halbhohe Blütenstauden

Für Blumenschnitt, Rabatten, Gruppen und Einzelstellung. *Eine Pflanzenzusammenfassung von großer Vielgestaltigkeit, ohne die ein moderner Garten undenkbar ist. Sie umfaßt neben vielen verbesserten Arten der alten Bauern- u. Klostergärten heute eine internationale Gesellschaft von Wildformen u. Züchtungen. Es bedarf nur einer einmaligen Anschaffung u. allergeringster Pflege, um sich jahrelang an dem herrlichsten Blütenflor erfreuen zu können.*
Dem Gartenbesitzer, dem die Auswahl zu schwer fällt, empfehlen wir unsere Sortimente auf Seite 2

	1 Stck.	DM
Achillea, *Schafgarbe, Compositae* ○ ∞ □ ⚔		
— filipendulina Parkers Var. goldg., 1 m VII-IX		0,50
— hybr. Sonnengold. Goldg., 40 cm, VI-VII		0,60
— millefol. Crimson Beauty. Purpurr.,50 cm, VI-VII		0,50
— — Kelway. Dunkelrot, 50 cm, VI-VII		0,50
— ptarmica fl. pl. Schneeball. Gef. weiß, 60 cm, VII-X		0,50
Aconitum, *Eisenhut, Ranunculaceae* ○—◑ □		
— fischeri var. wilsonii. h'blau, 1,5 m		0,80
— napellus. Blau, 1,2 m		0,60
— paniculatum nanum. Blauviolett, 60 cm		0,70
— rostratum coeruleum. Leucht. blau, 1 m		0,60
Alstroemeria, *Inkalilie, Amaryllidaceae* ○ ⚔ △ □		
— aurantiaca Orange King. Orangeg., 50 cm, VI-VIII		0,70
Althaea, *Stockrose, Malvaceae* ○ □ ⊥		
— ficifolia hybr. Einfachbl. in v. Farb., 2 m, VII-IX		0,50
— rosea fl. pl. Gefüllt in vielen Farben, 2 m, VII-IX		0,50
Anchusa, *Ochsenzunge, Borraginaceae* ○—◑ □ ⊥		
— italica Dropmore. Enzianblau, 1 m, VI-IX		0,60
— myosotidiflora. Vergißmeinnichtblüten tiefblau, 50 cm, IV-V		0,60

	1 Stck.	DM
Anemone, *Jap. Herbst-Anemone, Ranunculaceae* ◑—● □ ⚔ ∧		
— jap. Honor. Jobert. Weiß, 80 cm, VIII-IX		0,70
— — Königin Charlotte. Zartrosa, 80 cm, VIII-IX		0,80
— — Kriemhilde. Halbgef. weinrot, 80 cm, VIII-IX		0,70
— — Prinz Heinrich. Dunkelrot, 60 cm, VIII-IX		0,70
Anthemis, *Kamille, Compositae* ○ ∞ □ ⚔		
— kelwayi. Großbl. Goldgelb, 40 cm, V-IX		0,50
Aquilegia, *Akelei, Ranunculaceae* ○—◑ □ ⚔ V-VI		
— coerulea cuprea. Kupferrot, 70 cm		0,50
— — hybr. Bes. langspornig, viele Farben, V-VI		0,50
Aralia, *Aralie, Araliaceae* ○—◑ ⊥		
— racemosa. Dekorative Blattstaude, 1,2 m		1.20
Arum, *Aronstab, Araceae* ◑—● △ ≅		
— italicum. Roter Fruchtstand, 40 cm, VIII-IX		1.—
Aruncus, *Geißbart, Rosaceae* ○—◑ ⊥ ≅		
— silvester. Blütenrisp. weiß, 1,2 m, VII-VIII		0,70
Asclepias, *Seidenpflanze, Asclepiadaceae* ○ □ ⊥ ∧		
— tuberosa Vermillion. Orangerot, 50 cm, VII		1,50
Asphodeline, *Junkerlilie, Liliaceae* ○ □ ⊥		
— lutea. Blütenschaft gelb, 1 m, V-VI		0,80

	1 Stck.	DM
Aster, *Aster, Compositae* ○□⚔		
1. Frühlingsastern V-VI		
— subcoeruleus Wartburgstern. Violett, 50 cm		0,60
— yunnanensis. Lilablau, 40 cm		0,80
— — Napsbury. NEU! Schönste Varietät. Eine der besten Schnittblumen, heliotrop m. gold. Mitte, 50 cm		1.20
2. Sommerastern VIII-X		
— amellus Blaustern. Leuchtend violett, 40 cm,		0,80
— — Dr. Otto Petschek. Dkl. lavendelbl., 50 cm		0,80
— — Elisabeth Liemann. Großbl. tiefblau, 50 cm,		0,80
— — Gruppenkönigin. Lavendelblau, 40 cm,		0,80
— — Kobold. Früh, purpurblau, 40 cm,		0,80
— — Oktoberkind. Spätbl. purpurblau, 50 cm,		0,80
— — Rotfeuer. Tiefrot, 60 cm		0,80
— — Weltfriede. NEU! Tiefviolett, 40 cm		1,50
— — praecox Junifreude. Früh, violett, 40 cm		0,90
— — — Sommergruß. Früh, violettblau, 40 cm		0,90
— linosyris. Blütensträuße goldgelb, 50 cm		0,60
3. Großblumige Herbstastern IX-X		
– novae-angliae Crimson Beauty. Karmin, 1,5 m		0,70
— — Kate Blomfield. Dunkelkarminrot, 1,5 m		0,70
— — Shakespeare. Hellkarminrot, 1,5 m		0,70
— — Thorpe Hall. Dunkelviolett, 1,5 m		0,70
— novi-belgii Amethyst. Halbgef. violett, 80 cm		0,70
— — Arctic. Beste Halbgef. weiß, 1,2 m NEU!		1.—
— — Beechwood Challenger. Weinrot, 1 m		0,70
— — Beechwood Rival. Frühbl. dkl.-weinrot, 70 cm		0,80
— — Blue Eyes. Großbl. zartviolett, 1,2 m		0,70
— — Blue Gem. Halbgef., dunkelblau, 1,2 m		0,60
— — Chas Wilson. Rosarot, 1,2 m		0,70
— — Col. F. R. Durham. Gef. violettblau, 1 m		0,80
— — E. Bright. Halbgef. rosa, 1 m		0,80
— — Freedom. Frühbl. zartviolett, 1,5 m		0,60
— — Gayborder Supreme. Halbgef. rosa, 1,2 m		0,80
— — Georg Bakker. Zartlila, 1 m		0,70
— — Glow Improved. Kräftig rot, 1 m		0,80
— — Hilda Ballard. Großbl. lila, 1,2 m		0,60
— — Maid of Athens. Großbl. rosa, 1,5 m		0,60
— — Perrys Weiße. Reichbl. weiß, 1 m		0,60
— — Pink Nymph. Rosa, 1 m		0,60
— — Queen Mary. Großbl. blau, 1,2 m		0,60
— — Red Rover. Beste rote, 1 m		0,70
— — Royal Blue. Tiefblau, 1,2 m		0,60

	1 Stck.	DM
Aster (Fortsetzung)		
– novi-belgii Saturn. Hellila, 1,5 m		0,50
– – Snowdrift. Halbgef. schneeweiß, 1,2 m		0,60
– – Sunset. Rosa, 1,5 m		0,60
4. Kleinblumige Herbstastern IX-XI		
– cordifolius major. Reichbl. hellila, 1,2 m		0,50
– ericoides Erlkönig. Reichbl. zartlila, 1,2 m		0,50
– – Golden Spay. Gelblichweiß, 1,2 m		0,60
– – Schneetanne. Reichbl. weiß, 1 m		0,50
5. Verschiedene Astern IX-XI		
– grandifl. ruber. Karminrot, 1,5 m		0,60
– umbellatus. Blütendolden weiß, 2 m		0,60
Astilbe, *Prachtspiere, Saxifragaceae* ○–◑□≅⚔ VI-VIII		
– arendsii Bergkristall. Schneeweiß, 60 cm		0,70
– – Fanal. Granatrot, 70 cm		0,80
– – Frieda Klapp. Karminpurpur, 60 cm		0,70
– – Gertrud Brix. Dunkelkarmin, 70 cm		0,80
– – Gloria. Dunkelrosa, 50 cm		0,60
– – Grete Püngel. Hellrosa, 70 cm		0,80
– – Opal. Lichtlila, 50 cm		0,70
– hybr. Salland. Herrlich rot, 1,5 m		0,70
– japonica hybr. **(Gute Treibsorten)**		
– – – Bonn. Zartrosa, 50 cm		0,80
– – – Deutschland. Weiß, 50 cm		0,80
– – – Köln. Dunkelkarmin, 50 cm		0,80
– – – Rheinland. Rosakarmin, 50 cm		0,80
– thunbergii elegans. Weiß, 1,2 m		0,70
Buphthalmum, *Ochsenauge, Compositae* ○△⚔ VI-VIII		
– salicifolium. Strahlenbl. goldgelb, 50 cm		0,60
– speciosissimum. Großbl. gelb, 1,8 m		0,70
Campanula, *Glockenblume, Campanulaceae* ○—◑□⚔ VI-VIII		
– alliariaefolia. Blütenrispen weiß, 70 cm		0,60
– glomerata dahurica. Dunkelviolett, 40 cm		0,60
– – superba. Tiefviolett, 40 cm		0,60
– grandis. Hellblau, 70 cm		0,60
– latifolia. Blauviolett, 1 m		0,60
– – macrantha. Großbl. tiefviolett, 1 m		0,70
– persicifolia alba. Weitglockig, weiß, 1 m		0,60
– – hybr. blau bis weiß, 1 m		0,60
– – pfitzeri. Gefüllt, blau, 80 cm		0,80
– rapunculoides. Blauviolett, 1 m		0,50

Abseits von den schnellen Straßen der Unrast liegt die Ruhe der Gärten.

	1 Stck. DM
Centaurea, *Kornblume, Compositae* ○□⚔ V-VII	
– montana grandiflora Leucht. blau, 40 cm	0,50
– ruthenica. Schwefelgelb, 1 m	0,60
Centranthus, *Sporenblume, Valerianaceae* ○□⚔	
– ruber coccineus. Massenbl. karminr., 60 cm, VI-IX	0,60
Chsysanthemum, *Compositae* ○□⚔	
– azaleanum. Reichbl. Tiefrosa, 45 cm, VII-X	0,70
– – King Cushion. Bräunl. lachsrosa, 45 cm, VII-X	0,70
– – Queen Cushion. Weiß, 45 cm, VII-X	0,70
– **indicum.** Japanische Winteraster IX-XI ∧	
1. Pomponsorten 40–80 cm	
– – **Bronze Farben:** Altgold, Bernsteinknopf, Dr. Febbé	0,60
– – **Gelbe Farben:** Golden Rehauge, Mrs. Nelly Irvoin, Zwergsonne	0,60
– – **Rote Farben:** Anastasia, Pressa, Rokoko	0,60
– – **Rosa Farben:** Verb. Miss Selly	0,60
2. Mittelgroßblumige Sorten 60–100 cm	
– – **Weiß bis rahmweiß:** Anneliese Kock, Edelstein, Weiße Nebelrose	0,60
– – **Rosa bis lila:** Belle Mauve, Hansa, Havel (einfachbl.) Heiderose, (einfachbl.) Nebelrose, Rapture	0,60
Schöne von Mori	0,70
– – **Gelb bis goldbr.** Bronce Early Buttercup, Golden Beauty, Hammelfänger, Harmonious, La Garonne, Majumba (einfachbl.), Massons Bronce, Ronnie, Zitronenfalter	0,60
Golden Seal (einfachbl.) Goldfinder, Lübeck,	0,70
Schleswig-Holstein	0,90
– – **Rot bis braun:** Ceddie Masson (einfachbl.) Mahnkes Rote, Nina Williams, Radiant, Spätherbstfeuer	0,60
3. Liliput-Sorten. NEU! 30 cm	
– – Happy. Leuchtend gelb	0,80
– – Linnet. Rotbraun	0,80
– – Osiris. Dunkelmalvenrosa	0,80
– – Pheasant. Erdbeerfarben	0,80

	1 Stck. DM
Chrysanthemum	
– **koreanum.** 60–100 cm VIII-XI	
– Eine besonders winterharte u. reichblühende Rasse	
1. Neue und neueste Sorten	
koreanum Burgunder. Einfachbl. Lilaviolett	1.20
– – Edelweiß. Halbgefüllt, weiß	1.20
– – Herbstzauber. Großbl., einfach, terrakotta	1.20
– – Herbstzeitlose. Gefüllt, lilarosa	1.—
– – Orangekönigin. Einfach, orangegelb	0,80
– – Peter Pfitzer. Gefüllt, bronze	1.20
– – Pfitzers Ideal. Gefüllt, leucht. braunr.	1.20
– – Remstalgold. Halbgef. goldgelb	1.—
– – Rosemarie Pfitzer. Halbgef. zartrosa	1.—
– – Rosennymphe. Halbgef. prächtigrosa	1.20
– – Septemberglut. Einfach, scharlachrot	1.20
– – Sonnenglanz. Halbgef., mattgold	1.20
– – The Moor. Gefüllt, weinrot	0,80
2. Ältere Sorten	
– – Aphrodite. Einfach, rosa	0.70
– – Apollo. Einfach, braunrot	0,70
– – Autokrat. Einfach, orangescharlach	0,70
– – Ceres. Einfach, bernsteingelb	0,70
– – Ember. Halbgef., kupferrot	0,70
– – Fortuna. Einfach, warmrot	0,70
— — Hestia. Halbgefüllt, warmrosa	0,70
– — Hebe. Einfach, dunkelrosa	0,70
– — Innocence. Einfach, weiß	0,70
— — King Midas. Gefüllt, gelb mit bronze	0,70
— — Mars. Einfach, karminrot	0,70
— — Nancy Copeland. Halbgefüllt, tiefrot	0,70
– – Orange Wonder. Einfach, kupferorange	0,70
– — Romany. Gefüllt, rotbraun	0,70
— — Thalia. Einfach, zartbronze	0,70
— = Venus. Einfach, lachsrosa	0,70
— — Vulkan. Einfach, scharlachrot	0,70
— **rubellum.** 60–100 cm VIII-X	
Eine neue, wertvolle, vollkommen winterharte Rasse. Ungeheuer reichblühend. Hervorragend für Rabattenbepflanzung u. besonders empfehlenswert zum Schnitt. Nachstehend bieten wir, neben drei älteren Sorten, die neuesten Züchtungen an, die in England großes Aufsehen erregt haben.	
— — Anna Hay. Zartrosa	0,80
— – Anne Lady Brocket. NEU! Aprikosenfbg. FT	2.—

Chrysanthemum (Fortsetzung)

	1 Stck. DM
— rubellum Clara Curtis. Rosarot	0,80
— — Crown-Jewel. Halbgef., lavendelrosa NEU!	FT 2.50
— — Duchess of Edinburgh. Glühend rot, NEU!	FT 2,50
— — Edith Cavell. Tief lilarosa	0,80
— — Ffrida. Leuchtend rosa, NEU!	FT 2.—
— — Jessie Cooper. Kupferrot, NEU!	FT 2.—
— — Mary Stoker. Kanariengelb, NEU!	FT 2.—
— — Nancy Perry. Salm- bis altrosa, NEU!	FT 2.—
— — Noira Goddard. Pastellrosa, NEU!	FT 2.—
— — Paul Boissier. Orangebronze, NEU!	FT 2.—
— — Prinzeß Margaret. Zart-orchid.-rosa, NEU!	FT 2.—
— — Royal Command. Weinrot NEU!	FT 2,50
— **leucanthemum,** *Frühlingsmargerite*	
— — May Queen. Weiß, 70 cm, V-VI NEU!	0,60
— — Edelstein. Edelweißmargerite, gef. VI-VII	0,60
— **maximum,** *Sommermargerite* 60-80 cm, VII-IX	
— — Aglaia. Vollkommen gefüllt, weiß, NEU!	FT 1.—
— — Elfe hybr. Großblumig, weiß	0,50
— — Esther Read. Vollkommen gef., weiß	1.—
— — Fiancée. Weiß	0,60
— — Glückstern. Sternf. weiß	0,80
— — Gruppenstolz. Doppelreih. Blumenbl., weiß	0,60
— — Heinrich Seibert. Halbgef., sehr großbl. NEU!	FT 1,50
— — Hinübers Universal. Großbl. weiß	0,80
— — Hinübers Universal hybr. Sämlinge Obiger	0,50
— — Horace Read. Stark gef. Grünlichweiß, NEU!	FT 1,50
— — Margit Messmer. Gefüllte Mitte, weiß, NEU!	FT 1.—
— — Marie Seibert. Großbl. halbgef.	FT 0,90
— — Ophelia. Im Aufbl. gelblich	0,70
— — Ophelia hybr. Sämlinge Obiger	0,50
— — Schnittwunder. Großbl. weiß	0,70

— — Wirral Supreme. Hervorragende diesj. Neuheit! Auf 90 cm hohen Stengeln stehen die im Durchmesser 11 cm großen, stark gefüllten Blumen. Gut winterhart. Eine große Verbesserung von „Esther Read". Beste Schnittsorte, siehe Abbildung! FT 2,50

— uliginosum. Herbstmargerite, weiß, 1,5 m, VIII-IX 0,60

	1 Stck. DM
Cimicifuga, *Silberkerze, Ranunculaceae* ○–◑ □ △ ⚔ ≅	
— acerina compacta. Reinweiß, 60 cm, VIII-IX	1.—
— cordifolia. Cremeweiße Blütenähr., 1 m, VII-IX	0,80
— racemosa. Zierl. Rispen weiß, 1,2 m, VII-VIII	0,80
Clematis, *Staudenklematis, Ranunculaceae* ○–◑ △	
— integrifolia. Nick. Blüt. blauviol., 60 cm, VII-VIII	0,80
— recta. Blütendolden weiß, 1,2 m, VI-VII	0,80
— — atropurpurea. Rotblättr., 1,2m, VI-VII	0,80
Coreopsis, *Mädchenauge, Compositae* ○ □ ⚔ VII-IX	
— grdfl. Badengold. Großbl. goldgelb, 80 cm	0,70
— — Goldrad. Blüten radförm. goldgelb, 60 cm	0,80
— lanceolata Golden Queen. Goldgelb, 50 cm	0,60
— — oculata. Gelb, braunrote Mitte, 60 cm	0,60
— — pulcherrima. Gelb m. braunem Ring, 60 cm	0,60
— tripteris. Hellgelb, 1,8 m	0,70
— verticillata grdfl. Strahlenblüten gelb, 70 cm	0,70
Delphinium, *Rittersporn, Ranunculaceae* ○ □ ⊥ ⚔ VII-IX	
„Belladonna"-Sorten sind von etwas schwächerem Wuchs u. bilden lockere Blütenrispen, wogegen die „Cultorum"-Sorten lange, dichte Blütenrispen auf starken Stielen hervorbringen. Beide Arten blühen nach dem Schnitt der ersten Blumen willig ein zweites Mal.	
— belladonna hybr. Andenken an A. Koenemann. Leucht. lobelienblau, 1,2 m	0,80
— — — Arnold Böcklin. Enzianblau, 1,5 m	0,80
— — — Azur Queen. Violett, bronzefarb. Auge, 1,2 m	1.—
— — — Bayard. Hellasurblau m. rosa, 1,5 m	0,80
— — — Berlichingen. Frühbl., dunkelviolett	0,80
— — — Capri. Hellblau, 1,2 m	0,80
— — — grandiflora. Französisch-blau, 1,2 m	0,80
— — — Moerheimii. Reinweiß, 1,2 m	0,80
— — — Persimmon. Großbl., bellblau, 1,5 m	0,80
— — — Tankred. Marineblau, 1,2 m	0,80
— cultorum Blickfang. Halbgef. hellbl. m. rosa, 1,8 m	2.—
— — Blue Beauty. Enzianbl. m. schwarz. Auge, 1,6 m	2.—
— — Blue Spire. Halbgef. Enzianblau, 1,8 m	2.—
— — Cambria. Purpur mit hellblau, 1,6 m	1.—
— — Constance. Enzianblau m. weißem Auge, 1,6 m	1,50
— — D. B. Grane. Tiefblau m. weißem Auge, 1,7 m	2.—
— — Enzianherold. Enzianblau, 1,8 m	2.—
— — Enzianturm. Enzianblau, turmart. Rispen, 1,8 m	1,50
— — Ernst v. Borsig. Samtig blau, spät, 1,8 m	2.—
— — Fliederspeer. Gefüllt, meerblau, 1,8 m	2.—
— — Gletscherwasser. Hell-eisblau, 1,2 m	1,20

Es gibt viele Gelegenheiten, wo ein paar Blumen mehr sagen, als Worte und Geschenke.

	1 Stck.	DM
Delphinum cultorum (Fortsetzung)		
— — Glory. Ultramarinblau, 1,6 m		1,50
— — Größenwahn. Hellbl. m. weißem Auge, 1,8 m		2.—
— — Gute Nacht. Früh, nachtblau, 1,6		2.–
— — Havelland. Gef. kornblumenbl., 1,8 m		1.20
— — Kirchenfenster. Tiefblau m. schwarz. Auge, 1,6 m		1.50
— — Kornblume. Kornblumenbl. m. weiß. Auge, 1,8		2.–
— — Lady Gunievera. Halbgef., licht-mauve, 1,6 m		2.–
— — Lady May. Hellblau m. rosa, 1,6 m		1,50
— — Leuchtturm. H'blau m. schwarzgrüner Mitte, 1,8 m		1.50
— — Morgenstrahl. Hellblau, 1,8 m		1,50
— — Nachtauge. Kaltblau m. schwarz. Auge, 1,8 m		1,50
— — Nachthorn. Frühbl., dunkelbl. m. rot, 1,6 m		2.–
— — Opalsäule. Gef. Silberblau m. rosa, 1,6 m		2.–
— — Orion. Dunkelblau, 1,5 m		1.—
— — Pacific Reinweiß. Riesenbl. gef. weiß, 1,6 m		1,50
— — Pacific hybr. Gef. in allen bl. Farben, 1,6 m		1.—
— — Perlmutterbaum. Hellblau m. rosa, 1,8 m		2.—
— — Purpurritter. Halbgef. amethystviolett, 1,8 m		1,20
— — Schildknappe NEU! Enzianbl. m. w. Auge, 1,8 m		2,50
— — Stichflamme. Azurblau, 1,6 m		1,50
— — Tempelgong. Frühbl., blau m. purpur, 1,8 m		2.–
— — Tropennacht. Enzianblau mit rot, w. Auge, 1,8 m		1,50
— — Überwinder. Hellrosa m. hellblau, 1,8 m		1,50
— — Ustane. Leucht. blau mit rosa, 1,5 m		0,80
— — Neuheiten Mischung		0,90
— grdfl. sinense. Tiefblau, 50 cm, VI-VII		0,60
— Ruysii Rosa Überraschung. Reinrosa, 80 cm, VI-VII		1,50
— tatsiense. Blauviolett, 50 cm, VI-VIII		0,60
Dicentra, *Tränendes Herz, Papaveraceae* ○–◑ □ ⚔		
— spectabilis. Rosa, 70 cm, V-VI		0,80
Digitalis, *Fingerhut, Scrophulariaceae* ○–◑ □ △ VI-VII		
— ambigua. Hellgelb, 80 cm		0,60
— lutea x ambigua. Großbl. gelb, 80 cm		0,60
— purpurea gloxiniaeflora. Weiß bis rot, 1,5 m		0,50
— — — Lutzii. Beige-rosa, 1,8 m		0,60
— — — Shirley Riesen. Großbl. gefleckt, 1,8 m		0,70
Doronicum, *Gemswurz, Compositae* ○–◑ □ ⚔ IV-VI		
— caucasicum. Goldgelb, 30 cm, Früheste		0,50
— — magnificum. Goldgelb, 40 cm		0,50
— cordifolium (columnae). Frühbl. gelb, 40 cm		0,50
— — Mrs. Masson. Reichbl. goldgelb, 40 cm		0,50
— plantagineum excelsum. Großbl. gelb, 80 cm		0,60

	1 Stck.	DM
Echinops, *Kugeldistel, Compositae* ○ ∞ □ ⚔		
— sphaerocephalus. Blüten silbergr., 1,5 m, VI-VIII		0,60
Eremurus, *Lilienschweif, Liliaceae* ○ □ ⊥ VI-VII		
— bungei. Blütenschäfte goldgelb, 1,5 m		2.—
— robustus. Rosa, 2,5		4.—
Erigeron, *Berufkraut, Compositae* ○ □ ⚔		
— hybr. Dunkelste Aller. Dunkelviolett, 40 cm		0,80
— — Hundsstern. Dunkelblau, 30 cm		0,70
— — Mrs. E.M. Beale. Strahlenbl. lila, 60 cm		0,60
— — Quakeress. Großbl. rosalila, 50 cm		0,60
— — Ronsdorf. Halbgef. dunkellila, 50 cm		0,70
— — Sommerneuschnee. Weiß, später rosa, 60 cm		0,60
— speciosus semiplenus. Halbgef. lavendelbl., 50 cm		0,60
Eryngium, *Edeldistel, Umbelliferae* ○ ∞ □ ⚔		
— planum. Blütenköpfe blau, 1,2 m, VII-X		0,50
— — nanum. Leuchtend blau, 80 cm, VII-X		0,60
Eupatorium, *Dost, Compositae* ○–◑ ≅ VII-IX		
— cannabinum fl. pl. Gef. purpurrosa, 1 m		0,60
— purpureum. Blütendold. weinrot, 1,5 m		0,80
Filipendula, *Spierstaude, Rosaceae* ○–◑ ≅ □ ⊥ VII-VIII		
— camtschatica gigantea. Große Dolden, weiß, 1,8 m		0,70
— rubra venusta. Hellrosa, 1 m		0,60
— — – magnifica. Rosarot, 1,2 m		0,70
— ulmaria fl. pl. Gefüllt, weiß, 80 cm		0,60
Gaillardia, *Kokardenblume, Compositae* ○ □ ⚔ VI-X		
— hybr. Bremen. Gelb mit rot, 50 cm		0,50
— — Burgunder. Einfarbig, tiefrot, 50 cm		0,50
— — Goldkobold. Einfarbig, goldgelb, 40 cm		0,60
— — Roßdorfer Hybr. Rote u. gelbe Farb. gem.		0,50
— — Sonne. Gelb mit orange Ring, 50 cm		0,60
— — Sonnenrad. Straffstielig, großblumig, rot mit gelb, 50 cm		0,80
— — Tangerine. Orange, 50 cm		0,70
— — The Prince. Sehr großbl., gelb m. rot, 50 cm		0,80
Galega, *Geißraute, Leguminosae* ○—◑ □		
— bicolor. Weiß bis blau, 1 m VI-VIII		0,50
Geum, *Nelkenwurz, Rosaceae* ○—◑ □ △		
— borisii. Orangescharlach, 40 cm, V-VII		0,60
— chiloense Mrs. Bradshaw. Karminr., 40 cm, VI-IX		0,60
— coccineum. Mennigrot, 40 cm, V-VII		0,60
— hybr. Dolly North. Dunkelorange, 50 cm, V-VII		0,70
— — Fire Opal. Orangerot, 50 cm, V-VII		0,70
— — Prinzeß Juliane. Gef. orange, 50 cm, V-VII		0,70
— montanum heldreichii magnificum. Großbl. hellorange, 30 cm, V-VI		0,60
— — — splendens. Hellorange, 40 cm, V-VII		0,60

	1 Stck.	DM
Gypsophila, *Schleierkraut, Caryophyllaceae* ○—∞ □ ⊥ ⚔		
— paniculata. Weiß, 80 cm, VII-IX		0,60
— — Bristol Fairy. Weiß gefüllt, 1 m, VII-VIII		1.—
— — Flamingo. Rosa gefüllt, 1,2 m, VII-IX		1,20
Helenium, *Sonnenbraut, Compositae* ○ □ ⊥ ⚔ VIII-IX		
— autumnale Chipperfield Orange. Orangegelb, 1,8 m		0,70
— — gaillardiaeflorum. Dunkelbr. m. gelb, 1,8 m		0,60
— — Gartensonne. Gelb m. braun. Mitte, 1,8 m		0,50
— — Goldene Jugend. Großbl., rein goldgelb, 1,5 m		0,60
— — Goldfuchs. Goldbraun, 1,5 m		0,70
— — H. Marshall. Hellorange, 1,5 m		0,60
— — Moerheim Beauty. Leucht. braunrot, 60 cm		0,80
— — Peregrina. Braunrot, 1,5 m		0,70
— — praecox luteum. Großbl. goldgelb, 1,5 m		0,60
— — — nanum. Goldgelb, 80 cm		0,60
— — pumilum magnificum. Reichbl., gelb, 50 cm		0,50
— — Riverton Gem. Altgold, 1,8 m		0,50
— — rubrum superbum. Braunrot, 1,8 m		0,50
— — superbum grdfl. Reingelb, 1,8		0,50
— — The Bishop. Großbl., gelb, 60 cm		0,80
— — Wyndley. Bronze mit gelb, 90 cm		0,70
— bigelovii superbum. Gelb m. dunkelbr. Mitte, 50 cm, VII-VIII		0,60
— hoopesii. Strahlenbl. orangegelb, 80 cm, V-VI		0,60
Helianthus, *Stauden-Sonnenblume, Compositae* ○ □ △ VII-IV		
— multifl. Capenock Star. Großbl. zitroneng., 1,2 m		1.—
— — Monarch. Enorm große gelbe Bl., 1,2 m		0,80
— — Soleil d'or. Gef. Goldgelb, 1,2 m		0,80
— rigidus Miss Mellish. Halbgef. gelb, 1,5 m		0,50
— salicifolius. Weidenartige Hängeblätter gelb, 2,5 m, VIII-X		0,80
— sparsifolius. Goldgelb, 2 m, VIII-X		0,80
Heliopsis, *Sonnenauge, Compositae* ○ □ ⚔ VII-VIII		
— scabra emines. Gef., zitronengelb, 80 cm		0,80
— — fl. pl. formosa. Gef., safrangelb, 80 cm		0,80
— — — — plenissima. Stark gef., gelb, 80 cm		0,80
— — latifolia. Orangegelb, 1,5 m		0,80
— — patula. Cadmium-orange, 1,2 m		0,80
— — zinniaeflora. Gef. leuchtend gelb, 60 cm		0,60
— — neue Hybriden. Mischung einf. u. gef. Formen		0,60

	1 Stck.	DM
Hemerocallis, *Taglilie, Liliaceae* ○–◑ ≅ □ ⚔ VI-VIII		
— citrina. Großbl., hellzitronengelb, 70 cm		1.—
— fulva. Orangegelb, 70 cm		0,60
— — fl. pl. Gefüllt, orangerot, 1 m		0,70
— — fol. var. Blätter weiß gestreift, 70 cm		0,70
— graminea. Laub grasartig, hellgelb, 50 cm		0,60
— hybr. Apricot. Frühbl., aprikosenf., 50 cm		0,60
— — Aureola. Orange, 60 cm		0,60
— — Golden Bell. Glockenförm., zitronengelb, 60 cm		0,80
— — Gold Imperial. Zitronengelb, 70 cm		0,80
— — Margaret Perry. Orangescharlach, 70 cm		0,70
— — Nilbio. Orangerot, 100 cm		0,80
— — Parthenope. NEU! Großbl., leuchtend goldorange, 60 cm, VIII-X		1.—
— — Queen of May. Orangegelb, V-VI		0,60
— — Viscountess Byng. Großbl. hellgelb, 50 cm		0,80
— luteola. Zitronengelb, 70 cm		0,60
— ochroleuca. Mattgelb, 70 cm		0,60
— rutilans. Butterblumengelb, spätbl., 60 cm		0,60
Heracleum, *Herkulesstaude, Umbelliferae* ○ ⊥ ≅		
— villosum. Riesendolden, weiß, 2,5		0,70
Heucherea, *Purpurglöckchen, Saxifragaceae* ○—◑ □ △ ⚔ VI-VIII		
— sanguinea. Rispen rosarot, 40 cm		0,60
— — alba. Rispen weiß, 40 cm		0,60
— — splendens. Leuchtend rot, 40 cm		0,70
— hybr. Feuerregen. Feuerrot, 40 cm		0,80
— — Silberregen. Silbrigweiß, 40 cm		0,80
Hosta, *Herzlilie, Liliaceae* ○—◑ ≅ ⁜ △ VII-VIII		
— fortunei glaucescens. Breitbl. hellila, 50 cm		0,80
— japonica lancifolia. Schmalblättrig, 40 cm		0,80
— — undulata vittata. Weißbuntblättrig, 30 cm		0,60
— ovata (coerulea). Dunkelgrüne Belaubg., 80 cm		0,50
— — alba marginata. Blätter weiß gerandet		0,60
— — aurea. Austrieb goldgelb, 80 cm		0,60
— subcordata grdfl. Wohlriechend weiß, 80 cm		0,70
Incarvillea, *Freilandgloxinie, Bignoniaceae* ○ □ △ ⚔ V-VII		
— delavayi. Trompetenart. Blu. rosarot, 80 cm		0,80
— grdfl. brevipes. Leucht. rosapurpur, 50 cm		0,80
— hybr. Bees Pink. Prachtvoll rosa, 50 cm		1.—
Inula, *Alant, Compositae* ○ □ ⊥ VI-VII		
— afghanica magnifica. Großbl. gelb, 2 m		0,80
— helenium. Doldenrispe gelb, 1,8 m		0.60

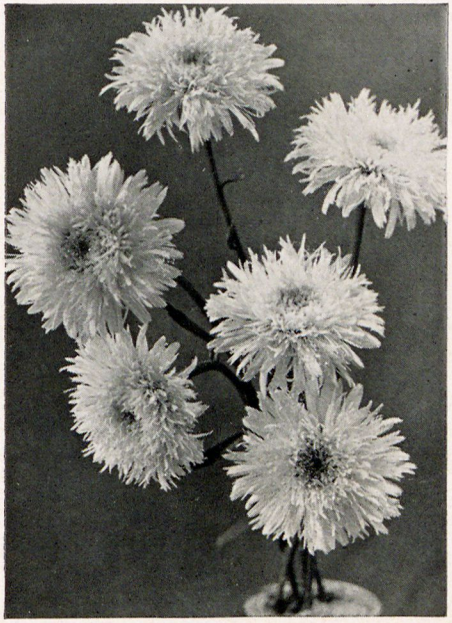

Drei besonders gute und wertvolle Staudenmargeriten Neuheiten!

links: Chrys. max. Wirral Supreme
rechts oben: Chrys. max. Aglaia
rechts unten: Chrys. max. Horace Read

Siehe Katalog-Seite 14, wo noch andere zum Schnitt unentbehrliche Sorten verzeichnet sind.

Sedum pluricaule Rosenteppich
siehe Seite 9

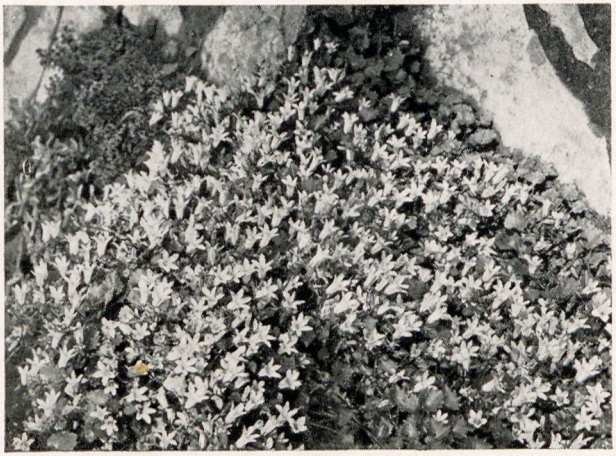

Campanula portenschlagiana
siehe Seite 5

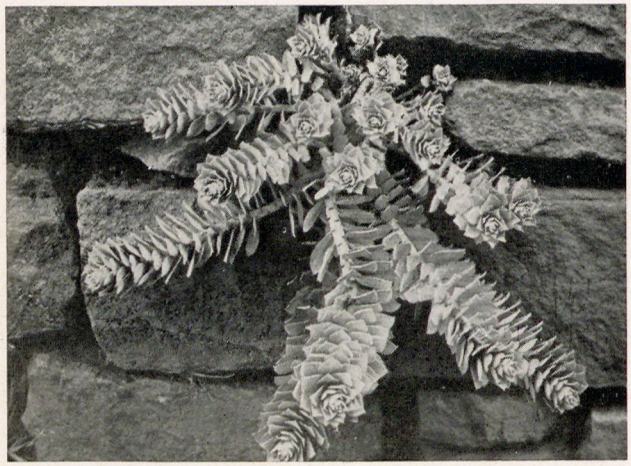

Euphorbia myrsinites
siehe Seite 6

Primula juliae Gartendir. Sanders
siehe Seite 8

	1 Stck.	DM
Iris, *Iris, Iridaceae* ○□✕		
D=Dom, H=Hängeblätter		
1. Iris germanica, Schwertlilie V-VI		
— — Aareshorst. D lila, H violett		0,60
— — Alcazar. D zartviolett, H purpurviolett		0,80
— — Ambassadeur. D bronzeviolett, H rotviolett		0,80
— — Aphrodite. Rein violettrosa		0,80
— — Asa. D cremegelb, H gelblichweiß		0,50
— — Aurea. D und H kanariengelb		0,50
— — Bele. D rosalila, H karminrot		0,60
— — Blue Banner. D hellblau, H indigoblau		1,50
— – Cluny. D lilablau, H etwas dunkler		0,80
— — Colonel Candelot. D rosig-bronze, H rotbraun		0,80
— — Constance Meyer. D und H dunkelrosa		0,80
— — Coronation. D und H kanariengelb		1.—
— — Dalila. D cremegelb, H rot		0,80
— — Don Juan. D rötlichlila, H weinrot		1.50
— — Elektra. D u. H blau, weiß bestrichelt		3.—
— — Flammenschwert. D hellblau, H samtig-braun		0,60
— — fol. var. Weißbunte Blätter, D u. H blau		0,60
— — Folkwang. D lichtrosa, H weinrot		0,60
— — Forsete. D und H dunkellavendelblau		0,60
— — Fro. D goldgelb, H braun, niedrig		0,50
— — Fürstin Lonyay. D violettrosa, H weinrot		0,50
— — Gajus. D lichtgelb, H rot geadert, niedrig		0,50
— — Gandvik. D lavendelblau, H veilchenblau		0,60
— — Georgia. D und H catleyen-rosa		1.—
— — Golden Hind. D und H tiefdottergelb		3.—
— — Grace Sturtevant. D braun-purpur, H schwarzkarmoisin		1.—
— — Helios. D zitronengelb, H braun geadert		1.—
— — Her Majesty. D u. H rosalila		0,50
— — Imperator. D u. H violettrot		0,60
— — Iriskönig. D orange, H braunrot		0,60
— — Ivald. D klargelb, H weiß geadert		0,60
— — Iwein. D hellblau, H purpurviolett		0,50
— — Joanna. D violett, H samtig-violett		1,50
— — Karputh. D u. H violettblau		0,60
— — Labor. D u. H violettrot		1,50
— — Lac Léman. D leuchtend blau, H dunkelblau		0,80
— — Lenzschnee. D weiß, H lila geadert		0,80
— — Louis Bel. D violettrot, H schwarzviolett		1,50
— — Lt. A. Williamson. D lobelienblau, H samtig-purpur		0,60

	1 Stck.	DM
Iris germanica (Fortsetzung)		
— — Maori King. D goldgelb, H weinrot, niedrig		0,50
— — Meissner Porzellan. D lavendel, H mittelblau		3.—
— — Mrs. Alan Gray. D u. H zartrosa		0,50
— — Mrs. Reuthe. D u. H zartlila, geadert		0,50
— — Mrs. Valerie West. D rötlichbronze, H weinrot		2.—
— — Mystic. D perlmutterweiß, H lila geadert		0,80
— — Nadia. D hellrosa, H granatrot		1.—
— — Norräna. D licht-lavendel, H violett		0,80
— — Pacific. D u. H hellblau		1.—
— — Pallida dalmatica. D u. H zart-lavendelblau		0,50
— — Parc de Neuilly. D u. H violett		0,80
— — Perthuis. D samtig-purpur, H bräunlich		1.—
— — Pioneer. D u. H rötlich-purpur		1.—
— — Plui d'or. D u. H goldgelb		1.—
— — Prinzeß Osra. D u. H weiß, blau gesäumt		1.—
— — Prunella. D u. H weiß mit blauem Rand		1.—
— — Queen of May. D u. H rosalila		0,50
— — Rheingauperle. D zartrosa, H etwas dunkler		0,80
— — Rheinsage. D creme-golden, H lachskarmin		1.—
— — Rheintraube. D lavendelblau, H purpurviolett		0,60
— — Rialgar. D goldgelb, H bräunlich		1.—
— — Romance. D lilarot, H rot		0,80
— — Rota. D karminrosa, H etwas dunkler		0,60
— — Runstein. D olivlila, H samtviolett		0,80
— — Salonique. D hellgelb, H dunkelpurpur		0,80
— — Sapphire. D u. H tiefbl. m. goldorange Bart		0,80
— — Seminole. D karminrot, H violettrot		0,80
— — Senlac. D u. H dunkelweinrot		0,80
— — Serenité. D u. H broncegelb mit silberblau		1.—
— — Sirius. D blau, H leuchtend blau		0,80
— — Sir Michael. D leuchtend blau, H violett		1.—
— — Souvenir de Mad. Gaudichau. D u. H violettpurpur		0,80
— — Sunbeam. D u. H kanariengelb		0,80
— — Susan Bliss. D u. H lilarosa		1.—
— — Talisman. D u. H aprikosenfarbig		2.—
— — Thorsten. D lavendelblau, H dunkelblau		0,60
— — Toelleturm. D weiß, H violett, weiß gerandet		0,60
— — Valencia. D havannagelb, H hellrot		1.—
— — Victor Hugo. D u. H kupfrig-karminrot		1,50
— — Wabash. D kreideweiß, H veilchenblau		2.—
— — Wedgewood. D u. H reinblau, Bart weiß		1,50
— — White Knight. D u. H alabasterweiß		0,80
— — Winneshiek. D u. H schwarzblau, riesenblum.		5.—

	1 Stck.	DM
Iris (Fortsetzung)		
2. Iris interregna, frühblühende Schwertlilie V		
— — Challenger. D amethystviolett, H tiefviolett		1.—
— — Frithjof. D lavendelblau, H veilchenblau		0,50
— — Gentius. D u. H violett		1.—
— — Gerda. D cremegelb, H etwas dunkler		0,50
— — Halfdan. D u. H hell-cremegelb		0,50
— — Helge. D u. H licht-zitronengelb		0,50
— — Red Orchid. D tief-bordeauxrot, H samtig		1.—
— — Susa. D dkl. violett, H tiefviolett		1.—
— — Walhalla. D lavendelblau, H weinrot		0,50
— — Yellow Hammer. D u. H reingelb		0,80
3. Iris, verschiedene Arten		
— aphylla. Großbl. weinrot, 50 cm, V		0,50
— graminea. hellviol., Aprikosenduft, 50 cm, V-VI		0,60
— koreana. dunkelblau, 40 cm, V-VI		0,60
— monspur. Herrlich lichtblau, 1,2 m, VI-VII		0,60
— orientalis. Tiefblau, 60 cm, VI-VII		0,50
— — Schneekönigin. Elfenbeinweiß, 60 cm, VI-VII		0,60
— sibirica alba. Reinweiß, 80 cm, VI		0,50
— — Blue King. blau, 80 cm, VI		0,60
— — Cäsar. Großbl. violettpurpur, 80 cm, VI		1.—
— — Emperor. Tiefviolettblau, 80 cm, VI		0,70
— — Möve. Hellblau m. weiß, 80 cm, VI NEU!		1.—
— — Perrys Blue. Klarblau, 80 cm, VI		0,60
— — Phosphorflamme. Dunkelblau, 80 cm VI		0,80
— — Strandperle. Himmelblau, 80 cm, VI		0,60
— — superba. Dunkelblau, 80 cm, VI		0,50
— — trigonocarpa. tiefblau, 70 cm, VI		0,60
— susiana lutescens. Braungelb, 40 cm V		0,80
4. Iris Sumpfiris V-VII		
— kaempferi Kageribi. Großbl. blau, 80 cm,		1,20
— — Samidone. Großbl. reinweiß, 80 cm		1,20
— — Tsura- no- kigoromo. violett, 80 cm		1,20
— — hybr. Mischung vieler Farben, 80 cm		0,80
— laevigata Rose Queen. Tiefrosa, 70 cm		1.—
— pseudacorus superbus. Großbl. gelb, 1 m		0,60
Kniphofia, *Jap. Fackellilie, Liliaceae* ○ □ ⚔ ⊥ ∧ VI-IX		
— elegans multicolor. Orangerot m. gelb, 1 m		0,60
— galpinii. Zierlich, goldorange, 50 cm		1.—
— hybr. **Bernocks Triumph.** Spätbl. von gelb in tief-orangerot übergehend. Beste Schnittsorte, 60 cm		1,20
— — Goldelse. Rein goldgelb, 60 cm		0,80
— — Royal Standard. Gelb m. scharlach, 1 m		0,80
— macowanii. Orange mit aprikosenf., 50 cm		0,80

	1 Stck.	DM
Lathyrus, *Prachtwicke, Leguminosae* ○ ⚔		
— latifolius. Rosa, rankt bis 2 m, VII-VIII		0,70
Leucanthemum siehe Chrysanthemum		
Liatris, *Prachtscharte, Compositae* ○ □ ⚔		
— callilepis. Rotviol. Blütenkerzen, 1 m, VII-IX		0,60
Linaria, *Leinkraut, Scrophulariaceae* ○ □ △		
— macedonica. Goldgelb, 1 m, VI-IX		0,50
Lupinus, *Lupine, Leguminosae* ○ □ ⚔ ⊥ 1 m, V-VII		
— polyph. Abendglut. In zarten Farbtönen		0,70
— — Rubinkönig. Prächtig rubinviolett		0,80
— — Russel hybr. Rasse Odenwald. Auslese besonders leuchtender Farben		0,80
— — Russel hybr. Rote Farbtöne		0,80
Lychnis, *Lichtnelke, Caryophyllaceae* ○ □ ⚔ 80 cm, VI-VII		
— chalcedonica. Bekannte „Brennende Liebe"		0,50
— viscaria. Siehe Viscaria		
Lysimachia, *Felberich, Primulaceae* ○ — ◑ ≅		
— punctata. Sternblütchen gelb, 50 cm, VII-VIII		0,50
Lythrum, *Weiderich, Lythraceae* ○ □ ≅ VII-IX		
— salicaria roseum superbum. Blütenrisp. rosarot, 1 m		0,60
— — Rose Queen, Lachsrot, 80 cm		0,60
Macleaya, *Federmohn, Papaveraceae* ○ □ ⊥ VIII-IX		
— cordata yedoensis. Blütenrisp. bronze, 2 m		0,80
Malva, *Pappelmalve, Malvaceae* ○ □		
— moschata. Einfach, zartrosa, 70 cm, VI-VIII		0,60
Monarda, *Etagenblume, Labiatae* ○ □ ⚔ VII-VIII		
— did. Cambridge Scarlet. Dunkelscharlach, 1,2		0,60
— — rosea. Rosa, 1,5 m		0,60
— — salmonea. Leuchtend rosa, 1,5 m		0,60
— — Sunset. Tief-purpurrot, 1,5 m		0,60
Morina, *Kardendistel, Dipsacaceae* ○ ∞ □ ⊥ VII-VIII		
— longifolia. Blütenpyram. zartrosa, 60 cm		0,80
Oenothera, *Nachtkerze, Oenotheraceae* ○ □ VI-VII		
— fruticosa major. Reichbl. goldgelb, 40 cm		0,50
— glauca. Blätter bronze, goldgelb, 40 cm		0,60
— — Fyrverkery. Knosp. dkl-rot, Blüten gelb, 40 cm		0,70
— — Yellow River. Reichbl. hellgelb, 40 cm		0,60
Paeonia, *Pfingstrose, Ranunculaceae* ○ □ ⊥ ⚔ 80 cm, V-VI		
— albiflora Albatros. Milchweiß		1,50
— — Albert Crousse. Hellrosa		1,50
— — Auguste Dessert. Karminrot		1,50
— — Augustin d' Hour. Tief-violettrot		1,50
— — Felix Crousse. Rot		1,50

Ein Gartenmeister aus München schreibt: Ihre Lieferung kam tadellos u. frisch an, die Qualität war erstklassig.

	1 Stck.	DM
Paeonia albiflora (Fortsetzung)		
— — Germaine Bigot. Blaß-lila		1,50
— — Mad. Calot. Rosa		1,50
— — Mad. Emile Lemoine. Weiß		1,50
— — Nanette. Weiß mit rosa		1,50
— — Neomy Demay. Fleischfarbig rosa		1,50
— — Pride of Essex. Zartrosa		1,50
— — Rubra Triumphant. Rot		1,50
— — Sarah Bernhardt. Apfelblüten-rosa		1,50
— — Solange. Havannabraun		1,50
— — Wiesbaden. Fleischfarbig-hellrot		1,50
— officinalis rubra fl. pl. Gefüllt, rot		1,50
Papaver, *Riesen-Türkenmohn, Papaveraceae* ○ □ ⚔ V-VI		
— orientale gracile Perkeo. Hellrot gef., 30 cm		1.—
— — Großfürst. Dunkelrot, schw. Schlund, 1 m		0,70
— — Lord Lambourne. Orangescharlach, 80 cm		0,70
— — Marcus Perry. Orangescharlach, NEU! 40 cm		1.—
— — May Queen. Gefüllt, lachsrot, 80 cm		0,80
— — Mrs. Perry. Salmrosa, 80 cm		1.—
— — Mrs. Stobarth. Leucht. dunkelkarmin, 80 cm		0,80
— — Olympia. Gef. rötlich-orange, 80 cm		1.—
— — Perrys Weiße. Weiß, dunkel gefleckt, 80 cm		0,70
— — Salmon Glow. Gef. lachsorange, 80 cm		0,80
— — Sturmfackel. Feurig rot, 60 cm		0,80
— — Viktoria Luise. Lachsrosa, 80 cm		0,70
— — Wunderkind. Karminrosa, 80 cm		1.—
Peltiphyllum, *Schildblatt, Saxifragaceae* ○—◓ ⊥ ≅		
— peltatum. Blütenrisp. rosa, 50 cm, V		0,80
Pentastemon, *Bartfaden, Scrophulariaceae* ○ □ ⚔ VI-VIII		
— barbatus hybr. Rosa bis purpurrot, 1 m		0,50
— diffusus. Blauviolett, 50 cm		0,50
— ovatus. Ultramarinblau, 80 cm		0,50
Petasites, *Pestwurz, Compositae* ○—◑ ≅ IV-V		
— japonicus giganteus. Rosa, 50 cm		0,80
— officinalis. Blüten rötlich, 50 cm		0,50
Phlox, *Flammenblume, Polemoniaceae* ○ □ ⚔ VII-IX A=Auge		
— maculata Schneelawine. Reinweiß, 80 cm, VI-IX		0,60
— paniculata Adolf Richter. Lachsrot, 70 cm		0,80
— — Aida. Dunkelkarmoisin, A purpur, 60 cm	F	0,60
— — Apfelblüte. Apfelblüten-rosa, 60 cm		0,80
— — Asien. Lilarosa, A karmin, 80 cm	F	0,60
— — Biedermeier. Weiß, A dunkelrot, 50 cm	F	0,70

	1 Stck.	DM
Phlox (Fortsetzung)		
— — Border Gem. Petunienpurpur, 50 cm	F	0,70
— — Direktor Dr. Vogel. Blauviolett, 1 m	F	0,70
— — Dorffreude. Rosarot, A dunkelrot, 1 m		0,80
— — Eclaireur. Purpurkarmin, 80 cm		0,60
— — Erntefeuer. Leucht. lachsorange, 80 cm		0,70
— — Eva Förster. Lachsrosa, A weiß, 80 cm		0,70
— — Evangeline. Lachsrosa, 70 cm		0,60
— — Fellbacher Porzellan. Zartlila, A hell, 80 cm	F	0,60
— — Feuerbrand. Orangescharlach, A dunkel, 70 cm	F	0,70
— — Frau Alfred von Mauthner. Lachsorange, A karminrot, 70 cm		0,80
— — Frau Anton Buchner. Schneeweiß, 60 cm	F	0,60
— — Freifrl. v. Laßberg. Reinweiß, 60 cm		0,50
— — Friedensonne. Großbl. weiß, A rot, 80 cm	F	1.—
— — Frithjof. Blaßlila mit weiß, 80 cm	F	0,50
— — Georg Olbrich. Dunkelrosa, A weiß, 1 m		0,60
— — Georg Stipp. Lachsrot, A karmin, 60 cm	F	0,60
— — Glutauge. Lachskarmin, A dunkel, 80 cm	F	0,80
— — Gottlieb Ernst. Dunkelviolett, 80 cm		0,80
— — H. Kayser. Magentarot, A heller, NEU! 60 cm	F	1.—
— — Juliglut. Glühend kirschrot, 60 cm		0,80
— — Junius. Lachsrosa, 80 cm		0,80
— — Kirmesländler. Weiß, A rot, 100 cm		0,80
— — Koralle. Korallenrot, 80 cm		0,80
— — Le Mahdi. Dunkelblau, 80 cm	F	0,50
— — Leo Schlageter. Scharlachkarmin, A dunkler, 80 cm		0,80
— — Lukas Schwinghammer. Karmin, A blutrot, 70 cm	F	0,60
— — Marie s' Jakob. Lichtlila, A weiß, 60 cm		0,80
— — Morgenrood. Rosarot, 80 cm	F	0,60
— — Mrs. Ethel Prichard. Kobaltviolett, 1 m		0,60
— — Mrs. Milly van Hoboken. Zartrosa, A hellrot, 80 cm		0,60
— — Nelkendom. Zartlilarosa, 50 cm		0,80
— — Paul Hoffmann. Magenta-karminrot, A dunkel, 80 cm		0,80
— — Rembrandt. NEU! Silberweiß, 1 m		1.—
— — Rheinländer. Lachsrosa, A karmin, 60 cm	F	0,60
— — Rosabella. Zartrosa, 70 cm		0,60
— — Rosea superba. Cyclamen-purpur, 1 m	F	0,80
— — Rosenteller. Kräftig rosa, 80 cm		0,80
— — San Antonio. Dunkel-blutrot, 80 cm	F	0,80

	1 Stck.	DM
Phlox paniculata (Fortsetzung)		
— — Septemberglut. Orangerot, 70 cm	F	0,60
— — Smiles. Lilarosa, A dunkler, 70 cm	F	0,70
— — Spätrot. Warm-zinnoberrot, 1 m		0,70
— — Stadtgärtner Waiblinger. Feurig magentarot, 40 cm		0,70
— — Südlicht. Lachskarmin, A dunkel, 80 cm		0,80
— — Sweetheart. Karmoisin, A weiß, 70 cm		0,70
— — Wennschon dennschon. Violett, A weiß, 1 m		0,70
— — Widar. dkl.-lila, A weiß, 80 cm		0,60
— — Wiking. Lachsrosa, 1 m	F	0,60
— — Wilhelm Kesselring. Violettpurpur, A weiß, 40 cm		0,60
— — Württembergia. Karminrosa, A heller, 40 cm		0,60
— — Mischung. Mischung vieler Farben		0,50
Physostegia, *Etagenerika, Labiatae* ○□⚔ VIII-IX		
— virginiana Vivid. Leucht. weinrot, 60 cm		0,80
Platycodon, *Ballonblume, Campanulaceae* ○—◑□△		
— grdfl. mariesii. Leucht. blau, 40 cm, VII-VIII		0,60
— — — alba. Weiß, 40 cm, VII-VIII		0,60
Polemonium, *Sperrkraut, Polemoniaceae* ○□		
— coeruleum. Himmelblau, 80 cm, VI-VII		0,60
— — album. Weiß, 80 cm, VI-VII		0,60
— richardsonii pallidum. Himmelblau, 30 cm, IV-V u. VII-VIII		0,70
Polygonum, *Knöterich, Polygonaceae* ○—◑≅		
— amplexicaule atropurpureum. Blütenähren rot, 80 cm, V-IX		0,60
— polystachyum. Blütenrisp. rosaweiß, 1,2 m, VIII-X		0,80
— sericeum. Blütenrisp. weiß, 80 cm, VI-VII		0,70
Potentilla, *Fingerkraut, Rosaceae* ○□⚔		
— Hybriden. Rot, orangerot u. gelb, 60 cm, VI-VIII		0,60
Pyrethrum, *Bunte Margerite, Compositae* ○□⚔ 70 cm, V-VI		
— roseum Dr. Bosch. Einfach, leucht. lachsrosa		0,80
— — Dr. Parker. Einfach, salmrosa		0,80
— — Eileen May Robinson. Einfach, reinrosa		0,80
— — James Kelway. Einfach, samtrot		0,80
— — Lord Rosebery. Gef., karminrot		1.—
— — Prinzeß Metternich. Gef., reinweiß		1.—
— — Ruby. Einf., leuchtend rot		0,80
— — Snowwhite. Einf., schneeweiß		0,70
— — hybr. Mischung feiner Farben		0,60

	1 Stck.	DM
Rodgersia, *Schaublatt, Saxifragaceae* ◑—●⊥≅ VI-VII		
— aesculifolia. Blütenrisp. weiß, 1 m		1.—
— purdomii. Blütenrisp. rahmweiß, 1 m		1.—
Rudbeckia, *Sonnenhut, Compositae* ○□⊥⚔		
— laciniata Goldball. Gef. goldgelb, 2 m, VII-X		0,50
— maxima. Selt. Art, goldgelb, 1,5 m, VI-VIII		1.—
— nitida Herbstsonne. Großbl. goldgelb, 2 m, VII-IX		0,60
— purpurea Neuheiten. Rote Farbtöne, 1 m, VII-IX		0,60
— speciosa (neumannii). Massenbl. goldgelb, 50 cm, VII-X		0,50
— sullivantii Goldsturm. Großbl. goldgelb, 50 cm, VII-IX		0,80
Salvia, *Salbei, Labiatae* ○□ VII-VIII		
— nemorosa superba. Leucht. violettblau, 80 cm		0,70
— pratensis rosea. Leuchtend rosa, 50 cm		0,60
— — superba. Leuchtend blau, 50 cm		0,60
— — Hybriden. Rot, blau und weiß, 50 cm		0,50
Saponaria, *Seifenkraut, Scrophulariaceae* ○□⚔ VI-VII		
— officinalis fl. pl. Gef. zartrosa, 1 m		0,50
Scabiosa, *Skabiose, Dipsacaceae* ○□⚔ VI-X		
— caucasica alba. Großbl. weiß, 60 cm		0,70
— — Clive Greves. Großbl., h'lobelienblau, 70 cm		1.—
— — Delphi. Großbl. dunkelviolett, 80 cm		1.—
— — perfecta. Großbl. hellviolett, 80 cm		0,70
— — Prachtkerl. Straffstielig, großbl., leucht. blau, 1 m		1.—
— — Schöne von Eisenach. Großbl. hellblau, 70 cm		1.—
— — Hybr. Mischung blauer Farbtöne		0,60
Sedum, *Fetthenne, Crassulaceae* ○—◑□△ VIII-IX		
— fabaria Brillant. Blütendold. amarantrot, 40 cm		0,60
— — Carmen. Großbl., dunkelpurpurrot, 40 cm		0,60
Senecio, *Greiskraut, Compositae* ○□⊥⚔≅ VII-IX		
— clivorum. Orangegelb, 1,2 m		0,70
— — Othello. Blätter dunkelpurpur, dunkelorange, 1,5 m		0,80
— — subcrenatus. Großbl. orangegelb, 1,2 m		0,70
— hybr. hessei. Blütenrisp. orangegelb, 1,8 m		0,80
— przewalskii. Blütenähren gelb, 80 cm		0,80
— veitchianus. Kerzenartig, gelb, 1,5 m		0,80
— wilsonianus. Kerzenartig, goldgelb, 1,8 m		0,80
Sidalcea, *Doppelmalve, Malvaceae* ○□ VII-IX		
— hybr. Rosy Gem. Rosarot, 80 cm		0,70
— malvaeflora. Großbl. rosapurpur, 1 m		0,70

Ungetrübte Gartenfreude haben Sie nur mit Pflanzen vom zuverlässigen Züchter.

	1 Stck.	DM
Solidago, *Goldrute, Compositae* ○—◑ □ ⚔ VIII-IX		
— brachystachia robusta. Leucht. gelb, 40 cm		0,50
— hybr. Frühgold. Altgold, 1,5 m		0,50
— — Goldelfe. Dunkelgelb, 80 cm		0,50
— — Goldfeder. Hellgelb, 60 cm		0,50
— — Goldschleier. Leucht. goldgelb, 60 cm		0,50
— — Perkeo. Goldgelb, 40 cm		0,60
— — Schwefelgeisir. Schwefelgelb, 1,8 m		0,50
— missouriensis. (Solidaster) Blütensträuße goldgelb, Gute Schnittbl., 60 cm		0,60
— ridellii. NEU! Mimosenähnlich, gelb, 1,2 m		0,80
— speciosus angustifolius. NEU! Pyramidenf. goldgelb, 60 cm		0,80
— virgaurea praecox. Frühbl. gelb, 40 cm		0,50
Thalictrum, *Wiesenraute, Ranunculaceae* ○—◑ □ ≅		
— dipterocarpum. Blütenrisp. purpurlila, 1,5 m, VII-IX		0,80
— flavum. Duftend, gelb, 1,2 m, VI-VI		0,80
— glaucum. Blaugrüne Blätter, gelb, 1,5 m, VI-VII		0,70
— minus adiantifolium. Laub fein zerteilt, 40 cm, VI-VIII		0,60
Tradescantia, *Dreimasterbl., Commelinaceae* ○ □ ≅ VI-VIII		
— virginiana alba major. Weiß, 40 cm		0,50
— — caesia. Tiefrosa, 40 cm		0,50
— — hutchinsonii. Zartrosa, 40 cm		0,50
— — I. C. Weguelin. Himmelblau, 40 cm		0,50
— — Leonora. Tiefviolett, 50 cm		0,60
— — rubra. Rot, 40 cm		0,50
Tritoma. Siehe Kniphofia		

	1 Stck.	DM
Trollius, *Trollblume, Ranunculaceae* ○—◑ □ ⚔ ≅ V-VI u. VII-IX 40—60 cm		
— europaeus superbus. Hellgelb		0,70
— hybr. Canary Bird. Kanariengelb		0,80
— — Earliest of All. Früheste, goldgelb		0,80
— — Electra. Goldgelb		0,80
— — Goldquelle. Großbl., gelborange		0,80
— — Helios. Reingelb		0,80
— — Orange Globe. Reichbl. orangegelb		0,80
— — Orange Prinzeß. Orangegelb		0,80
— — Thomas S. Ware. Sattgelb		0,80
— japonicus pl. Halbgef., orangegelb		0,80
Verbascum, *Königskerze, Scrophulariaceae* ○—∞ □ ⊥ VII-IX		
— densiflorum. Hell-orangegelb, 1 m		0,70
— hybr. Pink Domino. Rosa, 80 cm		0,90
— nigrum. Hellgelb, 1 m		0,80
— phoeniceum. Purpurviolett, 50 cm		0,60
Verbena, *Verbene, Verbenaceae* ○∞ □ ⚔ ∧		
— bonariensis. Blütendold. amethyst-violett, Reichbl. 1,2 m, VII-X		1.—
Veronica, *Ehrenpreis, Scrophulariaceae* ○—∞ □ ⚔		
— hendersonii. Blütenrisp. dunkelblau, 50 cm, VIII-IX		1.—
— longifolia. Lilablau, 80 cm, VII-IX		0,60
— spuria. Himmelblau, 80 cm, V-VIII		0,60
Viscaria, *Pechnelke, Caryophyllaceae* ○ □ ⚔		
— atropurpurea. Rosarot, 60 cm, IV-V		0,50
— viscosa fl. pl. Gefüllt rot, 40 cm, V-VI		0,50
Yucca, *Palmlilie, Liliaceae* ○ ⊥ □ ⚔ VIII-IX		
— filamentosa. Breitlanzettl. weiß, 80 cm		1,20
— — elegantissima. Schmallaubig, weiß, 80 cm		1,50

Ausdauernde Küchen- und Heilkräuter,

die in keinem Gemüsegarten fehlen dürfen.

	1 Stck.	DM
Bohnenkraut (Satureia montana)		0,40
Liebstock o. Maggikraut (Levisticum officinale)		0,40
Majoran (Origanum officinarum)		0,40
Pfefferminze (Mentha piperita Mitcham) hocharomatisch zur Teebereitung		0,40
Pimpinell (Sanguisorba minor)		0,40
Salbei (Salvia officinalis)		0,40
Schnittlauch (Allium schoenoprasum)		0,30
Weinraute (Ruta graveolens)		0,40
Wermut (Artemisia absinthium)		0,40
Ysop (Hyssopus officinalis)		0,40
Zitronenmelisse (Melissa officinalis)		0,40

Winterharte Heidekräuter (immergrün)

	1 Stck.	DM
Calluna, *Herbstheide, Ericaceae* ○—◑ △ □ VIII-IX		
— vulgaris alba plena. gef. weiß, 30 cm		1.—
— — alporti. Blütenrisp. dunkelrot, 30 cm		1.—
Erica, *Schneeheide, Ericaceae* ○—◑ △ □ 20 cm, III-IV		
— carnea. Rosenrot		0,80
— — alba. Weiß		0,80

Es ist vorteilhaft, den ganzen Zierpflanzenbedarf aus einer Hand zu beziehen. Sie sparen Packung und Fracht.

	1 Stck.	DM
Erica carnea (Fortsetzung)		
— — atrorubra. Dunkelgrün. Laub, dunkelrot		0,80
— — James Backhouse. Früh, rosarot		1.—
— — Silver Queen. Silbrig-weiß		0,80
— — vivellii. Laub dunkelgrün, karminrot		0,80
— — Winter Beauty. Sehr früh, dunkelrosa		0,80
— mediterranea hybr. Dunkelrosa, 50 cm		0,80

	1 Stck.	DM
Erica, *Sommerheide, Ericaceae* ○—◑△□ VII-VIII		
— stricta. Leucht. rosa, 40 cm		0,80
— vagans F. D. Maxwell. Lachskarminrot, 30 cm		1.—
— — Lyonesse. Großbl. weiß, 30 cm		1.—

Winterharte Freilandfarne

W = Wedel

	1 Stck.	DM
Adiantum, *Frauenhaar, Polypodiaceae* ●⚔		
— pedatum. Zierliche W, Stiel schwarzbraun, 40 cm		1,20
Asplenium, *Milzfarn, Polypodiaceae* ●		
— angustifolium. W Fasanenfederartig, 60 cm		1.—
Athyrium, *Streifenfarn, Polypodiaceae* ●		
— filix femina. Heimisch, W hellgrün, 50 cm		0,50
— — — fritzelliae. W schmal gekraust, 50 cm		1,20
Blechnum, *Rippenfarn, Polypodiaceae* ●△≅		
— spicant. Heimisch, W lederartig, 40 cm		0,70
Ceterach, *Schriftfarn, Polypodiaceae* ○—●△‖		
— officinarum. Schöner Mauerfarn, 10 cm		0,80
Cystopteris, *Blasenfarn, Polypodiaceae* ●≅		
— bulbifera. W zart, schmal, rot austreibend, 40 cm		0,60

	1 Stck.	DM
Dryopteris, *Wurmfarn, Polypodiaceae* ●≅		
— dilatata. W fest, dunkelgrün, 60 cm		0,60
— filix mas. W lang, heimisch, 60 cm		0,50
— — — barnesii. W elegant schmal, 50 cm		0,80
— — — palleacea. W dunkelgrün glänzend, 40 cm		0,80
— thelypteris. W lebhaft grün, langgestielt, 30 cm		1.—
Matteucia, *Becherfarn, Polypodiaceae* ◑—●≅		
— struthiopteris. Aufbau der W trichterförm., 80 cm		0,80
Phyllitis, *Hirschzunge, Polypodiaceae* ●≅△		
— scolopendrium. W breit lanzettlich, 40 cm		0,70
— — undulatum. W dkl.-grün, gewellt, 40 cm		1,50
Polystichum, *Punktfarn, Polypodiaceae* ●≅⚔		
— angulare proliferum. W bräunl. behaart, 60 cm		0,80

Winterharte Ziergräser

B = Blätter, Ä = Ähren

Avena, *Blaustrahlhafer, Gramineae* ○△		
— sempervirens. B aufrecht blaugrau, 40 cm		0,60
Bouteloua, *Moskitogras, Gramineae* ○△□		
— oligostachya. Ä braun, B schmal, 40 cm		0,80
Carex, *Segge, Cyperaceae* ○—◑≅△		
— acuta fol. var. B immergr. gelb gestr., Ä schwarzbraun, 30 cm		0,80
— pendula. B hängend, saftig grün, 50 cm		0,70
Elymus, *Strandhafer, Gramineae* ○□⊥		
— canadensis glaucifolius. B blau, 1 m		0,80
Festuca, *Schwingel, Gramineae* ○△≅		
— flavescens. B gelblich grün, teppichbild., 20 cm		0,50
— glauca. B blaugrün, polsterbild., 20 cm		0,50

Glyceria, *Schwadengras, Graminea* ○≅⊥		
— aquatica fol. var. B rosa-weiß-grün gestreift, 1 m		0,50
Miscanthus, *Stielblütengras, Gramineae* ○⊥		
— condensatus. Dekorativ, schön bel., 80 cm		1.—
— saccharifer. Ä silberweiß, dekorativ, 2 m, VIII-IX		0,80
— sinensis fol. var. B mit weißen Längsstreifen, 1,5 m		1.—
— — zebrinus. B hängend, gelb gestreift, 1,5 m		1.—
Molinia, *Blaugras, Gramineae* ○△		
— coerulea. B blaugrün, 50 cm		0,50
Pennisetum, *Lampenputzergras, Gramineae* ○⊥△		
— compressum. B schmal, Ä walzenförmig, rotbraun, 80 cm, VIII-IX		1,50
Stipa, *Haargras, Gramineae* ○⊥		
— gigantea. Ä Fahnenförmig, weiß, 1 m		0,80

Preis und Qualität stehen immer in einem bestimmten Verhältnis zueinander.

Winterharte Sumpf- und Wasserstauden

W hinter dem Sortennamen = müssen im Wasser stehen, B= Blätter

	1 Stck.	DM
Acorus, *Kalmus, Araceae*		
— calamus fol. var. B weißbunt, 80 cm		0,90
— gramineus fol. var. B weißbunt, zierlich, 30 cm		1.—
Alisma, *Froschlöffel, Alismataceae* VII-IX		
— plantago. W, B langstielig, weiß, 70 cm		0,50
Butomus, *Blumenbinse, Butomaceae*		
— umbellatus. W Blütendold. rosenrot, 60 cm, VI-VIII		0,60
Calla, *Sumpfkalla, Araceae* ◑		
— palustris. Weiß, 20 cm, VI-VII		1.—
Caltha. Siehe niedere Stauden		
Hippuris, *Tannenwedel, Hippuridaceae*		
— vulgaris. W B tannennadel-artig, 40 cm		0,50
Iris. Siehe hohe Stauden		
Limnanthemum, *Sumpfrose, Gentianaceae*		
— nymphaeoides. W B Seerosenartig, gelb		0,50
Lysichitum, *Scheinkalla, Araceae* ◑		
— americanum. Calla-ähnlich, gelb, 50 cm, VII-VIII		4.—
— camtschatcense. Calla-ähnlich, weiß, 50 cm, VII-VIII		4.—

	1 Stck.	DM
Pontederia, *Hechtkraut, Pontederiaceae*		
— cordate robusta. W B herzförm., blau, 1 m, VII-VIII		2.—
Sagittaria, *Pfeilkraut, Alismataceae*		
— sagittifolia. W B pfeilförmig, weiß, 50 cm, VI-VIII		0,60
Saururus, *Molchschwanz, Saururaceae*		
— cernuus. W Weiß, wohlriechend, 50 cm, VII-VIII		0,80
Scirpus, *Binse, Cyperaceae*		
— lacustris. W Riesenbinse, 2 m		0,60
— tabernaemont. zebrinus. W B wie Stachelschweinstachel, 80 cm		0,80
Typha, *Rohrkolben, Typhaceae*		
— angustifolia. W B schmal, 2 m, VIII-IX		0,70
— latifolia. W B breit, 2,5 m, VIII-IX		0,50
— minima. W Zierlichste Art, selten, 40 cm, VIII-IX		1,50

Winterharte Seerosen

Die Kultur ist sehr einfach. Nur verdunstetes Wasser erneuern. Kulturerde: 2 Teile Lehmerde, 1 Teil Kompost, vermischt mit verrottetem Kuhdung und Hornmehl. Pflanzzeit ab Mai. Man kann sie auch in einem entsprechenden Gefäß (z. B. Korb, 30 cm Durchmesser) pflanzen und ins Wasser bringen. Als Winterschutz genügt bei abgelassenem Wasser gute Laubdecke. Bei jeder Sorte ist der erforderliche Mindestwasserstand in cm angegeben.

	1 Stck.	DM
Nymphaea, *Seerose, Nymphaeaceae* VI-IX		
— hybr. Aurora. Rosa bis orangerot, 40 cm		8.—
— — Col. A. J. Welsh. Großbl. schwefelgelb, 50 cm		8.—
— — Massianello. Wohlriechend rosa, 50 cm		8.—
— — René Guerard. Gefüllt, karminrubin, 40 cm		8.—
— laydeckeri purpurata. Reichbl., tiefkarminrot, 20 cm		7.—

	1 Stck.	DM
Nymphaea (Fortsetzung)		
— marliacea albida. Großbl. weiß, reichbl., 60 cm		5.—
— — carnea. Großbl. hellrosa, 60 cm		6.—
— — chromatella. Großbl. hellgelb, 50 cm		7.—
— odorata superba. Wohlriechend, weiß, 30 cm		6.—
— — Rosennymphe. Großbl. rosa, 50 cm		10.—
— tuberosa Pöstlingberg. Rießenblüten schneeweiß, 60 cm		10.—

Winterharte Blumenzwiebeln

	1 Stck.	DM
Allium. Siehe niedere Stauden		
Colchicum, *Herbstzeitlose, Liliaceae* ○⏃△ IX-X		
— bornmuelleri. Lila mit weißer Mitte, 30 cm		0,80
Crocus, *Krokus, Iridaceae* ○△		
— sieberi. Azurblau, sehr früh, 10 cm, III-IV		0,15
— susianus. Goldgelb mit braun, 10 cm, III-IV		0,15

	1 Stck.	DM
Crocus (Fortsetzung)		
— versicolor picturatus. Silberlack-Crocus, weiß mit purpur, 10 cm, III-IV		0,15
— vernus. Großbl. Garten-Crocus Mischung, 20 cm, IV		0,15
Eranthis, *Winterling, Ranunculaceae* ◑—●△		
— hiemalis. Gelb, 10 cm, II-III		0,15

Deshalb sollten Sie gegen sogenannte „billige" Angebote mißtrauisch sein.

	1 Stck.	DM
Erythronium, *Hundszahn, Liliaceae* ●△		
— dens canis. Rosarot, 20 cm, IV-V		0,20
Fritillaria, *Kaiserkrone, Liliaceae* ○△□		
— imperialis Orange Brillant, Bräunl. orange, 80 cm, IV-V		1,50
— meleagris. Kiebitzei. Weiß u. purpur, 30 cm, IV-V		0,20
Galanthus, *Schneeglöckchen, Amaryllidaceae* ◑△⁞		
— nivalis. Weiß, 15 cm, II-III		0,15
Galtonia, *Sommerhyacinthe, Liliaceae* ○△□⊥		
— candicans. Weiß, 1 m, VIII-IX		0,70
Iris, *Vorfrühlingsiris, Iridaceae* ○△		
— reticulata. Dunkelblau, 20 cm, III-IV		0,25
Leucojum, *Märzbecher, Amaryllidaceae* ◑△		
— vernum. Weiß, 20 cm, II-III		0,25
Lilium, *Lilie, Liliaceae* ○—◑⊥□△⚔ VII-X		
— candidum. Madonnenlilie, weiß, 1 m		1,20
— martagon. Türkenbund, weinrot, 80 cm		1,20
— regale. Königslilie, weiß mit rosa, 80 cm		1,20
— tigrinum. Tigerlilie, Orange, rot gefleckt, 1 m		0,80
Muscari, *Traubenhyazinthe, Liliaceae* ○△ IV-V		
— botryoides. Dunkelblau, 15 cm		0,15

	1 Stck.	DM
Narcissus, *Narzisse, Amaryllidaceae* ○□⁞⚔		
— Golden Spur. Trompetennarzisse, goldgelb, 40 cm, IV-V		0,45
— poeticus ornatus. Dichternarzisse, weiß mit rot, 40 cm, IV-V		0,45
— van Sion. Gef. goldgelb, 40 cm, IV-V		0,45
Scilla, *Blaustern, Liliaceae* ○△⚔		
— sibirica. Lebhaft blau, 10 cm, III-IV		0,15
Tulipa, *Tulpe, Liliaceae*		
1. Botanische Tulpen ○△□⚔		
— chrysantha. Goldgelb, 40 cm, III-IV		0,30
— clusiana. Innen weiß, außen rosa, 40 cm, III-IV		0,30
— eichleri. Scharlachrot, 50 cm, IV		0,30
— kaufmanniana. Gelb, außen rötlich, 25 cm, III		0,40
2. Garten-Tulpen ○△□⚔		
— Einfache Frühe. Gemischt, 40 cm, V		0,25
— Gefüllte Frühe. Gemischt, 30 cm, V		0,30
— Darwintulpen. Gemischt, spät, 60 cm, V		0,25
— Papageitulpen. Bizarr, gemischt, 50 cm, V		0,30

Zwiebeln und Knollen

die frostfrei überwintert werden müssen.

	1 Stck.	DM
Acidanthera, *Iridaceae* ○□△⚔		
— bicolor murielae. Neueinführg. aus Westabess. Reinweiß, Schlund purpurrot, 60 cm, VIII-IX		0,50
Canna, *Blumenrohr, Cannaceae* ○□⊥		
— indica Feuerzauber. Rotlaub. zinnoberrot, 1,2 m, VIII-IX		1,50
— — Präsident. Grünlaub, leucht. rot, 1,2 m, VIII-IX		1,50
Dahlia, *Dahlie, Compositae* ○—◑□⊥⚔ VI-X		
1. Neuheiten 1—1,5 m		
Gertrude. (Kaktushybride) cremegelb		3.—
Hessen. (Schmuckdahlie) himbeerrot		2,50
Hubertus. (Schmuckdahlie) karmesinrot		3.—
Ocker. (Riesenschmuckdahlie) terrakotta mit gelb		2,50
2. Schmuck- und Kaktusdahlien 1—1,5 m		
Anneliese. Goldorange		1,20
Bergers Meisterstück. Zartchamois-rosa		2.—
Dr. Wagner. Cremegelb		1.—
Florian Geyer. Scharlachrot		1.—
Gerrie Hoeck. Hellrosa		1,20
Leidens Miniature. Lachsrosa		1.—
Lüdenscheid. Bernsteingelb		1,20

	1 Stck.	DM
2. Schmuck- u. Kaktusdahlien (Fortsetzung)		
Salm Baby. Lachsorange		0,80
Schützenkönig. Rot mit weißen Spitzen		0,80
Tip. Reingelb		0,80
Victor Teschendorff. Reinweiß		2.—
3. Pompon- und Balldahlien 80—100 cm		
Aida. Dunkelpurpur		0,80
Goldgarbe. Hellgelb		0,80
Gruppenstolz. Lachsrosa		0,80
Kochelsee. Leuchtend rot		0,80
Schneebombe. Weiß		0,80
4. Mignon-Dahlien 30—50 cm		
Aetna. Feuerrot		0,80
Butterfly. Zitronengelb		0,80
Golden Gem. Orangerot		0,80
Innonence. Einfach, großbl., weiß		0,80
Lady Aileen. Einfach, tiefrosa		0,80
Meteor. Signalrot		0,80
Philine. Blutrot		0,80
Rosalinde. Lilarosa		0,80
Prachtmischung. Einfach, in vielen Farben		0,60

 Für Anfänger, die sich in der großen Sortenauswahl nicht zurechtfinden, sind die Sortimente auf S. 2 besond. empfehlenswert.

	1 Stck.	DM
Gladiolus, *Siegwurz, Iridaceae* ○□⚔ 1, 2 m, VII-VIII		
— Firedom. Samtig-karmin, NEU!		0,50
— Firmament. Hellblau, NEU!		1.—
— Georg Barth. Rein-orange, NEU!		0,50
— Goldstaub. Goldgelb		0,30
— Hellas. Lachsrot mit creme Fleck		0,30
— Picardy. Aprikosenorange		0,30
— Rosa von Lima. Leuchtend rosa		0,30
— Neues Europa. Zinnoberrot, NEU!		0,50
— Schneeprinzessin. Reinweiß		0,30
— Tenor. Klares dunkelrosa, NEU!		0,50
— Texas. Weiß, lila berandet, gelber Schlund, NEU!		0,50
Montbretia, *Montbretie, Iridaceae* ○△□⁞⁞⚔ 50 cm, VIII-IX		
Zur Lieferung gelangen starke Pflanzenklumpen.		
— crocosmiaefl. Carmin Brillant. Früh, karminrot		0,40
— — Fire King. Spät, brillantrot		0,40
— — Frans Hals. Früh, gelb, rot schattiert		0,40
— — His Majesty. Orangegelb, Spitzen scharlach		0,40
— — Lady Hamilton. Aprikosenorange		0,40
— — Lady Oxford. Blaßgelb		0,40
— — Lady Wilson. Großbl. orangegelb		0,40
— — Lord Nelson. Dunkel-orangescharlach		0,40
— — Marjory. Orangegelb		0,40
— — Tigridie. Gelb, Mitte orange		0,40
— — Mischung aller Farbtöne		0,20
Tigridia, *Tigerblume, Iridaceae* ○□△		
— pavonia. Große getigerte, tulpenähnl. Blüten in leuchtenden Farben. Auffallend schön! 40 cm, VII-IX (Nur für warme Lage)		0,40
Immergrüne und Moorbeetpflanzen		
Höhenangabe = lieferbare Höhe.		
Azalea, *Azalea, Ericaceae* ◑□△ V-VI		
— Japanische Sorten. Weiß und rot,	25/30 cm	5.—
— Mollis Sämlinge. Rot, orange, gelb,	40/50 cm	6.—
Buxus sempervirens Büsche	40/50 cm	2,50
○—●⊥≋ „	50/60 cm	3.—
Kugeln	30/40 cm	5.—
Pyramiden	30/40 cm	3,50
„	40/50 cm	4.—
„	50/60 cm	5.—
(mit Ballen)		
Gaultheria, *Scheinbeere, Ericaceae* ●△		
— procumbens. Beeren rot, 15 cm		1.—

	1 Stck.	DM
Ilex, *Stechpalme, Aquifoliaceae* ◑—●⊥		
— aquifol. Jan v. Thol. Früchte rot,	60/80 cm	6.—
Rhododendron, *Alpenrose, Ericaceae*		
1. Echte Alpenrosen ○—◑□△		
— hirsutum. Rosa VI-VII	25/30 cm	5,50
— praecox. Frühbl., karminrosa, III	30/40 cm	5.—
2. Großblumige Garten-Alpenrosen ◑—●□⊥		
— catawbiense grdfl. Lilablau, V-VI	50/60 cm	6,75
— — hybr. Rot, rosa, weiß, V-VI	50/60 cm	7.—
Zwerggehölze für Steingärten		
o. B. = ohne Ballen. Alle anderen angebotenen Gattungen u. Arten werden mit festem Lehmballen oder mit Topfballen geliefert.		
Acer, *Japan. Zwergahorn, Aceraceae* ○△⊥		
— palmatum atropurpureum. Belaub. blutrot,	60/80 cm	10.—
Berberis, *Berberitze, Berberidaceae* ○—◑△ V-VI		
— gagnepainii. Schmalbl. immergr. goldgelb		3,50
— hookeri. Blätter lederart, immergr., gelb		3,50
— — var. compacta. Niedrigere Form Voriger		3,50
— stenophylla. Schmalblättrig. goldgelb, immergr.		3.—
— thunbergii. Kleinlaubig, hellgelb		1.—
— — atropurpurea. Rotblättrig, gelb		1,50
— verruculosa. Immergr., elypt. Blätter, goldgelb		3.—
— wilsonae. Lanzettl. Blätter, hellgelb		2.—
— — subcaulialata. Graugrüne Blätter, lichtgelb		2.—
Cotoneaster, *Zwergmispel, Rosaceae* ○—◑△ V-VI		
— adpressa. Gedrungene Form		2.—
— horizontalis. Zweige waagrecht, reich fruchtend		1.50
— — fol. var. Blätter weißbunt		3.—
— microphylla var. melanotricha. Niederliegend, dichtzweigig		2.—
— — thymifolia. Kleinblättrig dunkelgrün		3.—
— praecox hessei. Bogiger Wuchs		2,50
Cytisus, *Besenginster, Leguminosae* ○△⊥		
— decumbens. Niederliegend, gelb, V-VI		1,50
— praecox. Bekannter Elfenbeinginster, IV-V		1,50
— purpureus. Aufrecht wachsend, Blüten purpur V-VI		2,50
— scoparius hybr. in Sorten: Firefly, gelb m. braun, Butterfly, goldgelb, Donard Seedling, rosa, Moonlight, hellgelb, V-VI		4,50
— supinus. Kopfige Blüten, sattgelb, VII-VIII		1,50
Deutzia, *Maiblumenstrauch, Saxifragaceae* ○—◑□△		
— gracilis. Dichtbuschig, weiß, V-VI	o. B.	1.—

		1 Stck.	DM
Evonymus, *Pfaffenhütchen, Celastraceae* ○—●△			
— nana. Niederliegend, Frucht rosa			1,20
— radicans fol. var. Kriechend, weißbunt		T	0,75
— — minima (kewensis). Zierlich, kriechend			1,20
— — vegeta. Großlaubig, gut kletternd			2,50
Genista, *Ginster, Leguminosae* ○△			
— radiata. Graugrün, Blüten gelb, V-VI			2.—
Hedera, *Zwergefeu, Araliaceae* ◑—●△			
— helix conglomerata. Blätter gewellt, langs. wachs.		T	2.—
— — minima. Kleinblättr. im Winter bräunl.		T	1.—
Hypericum, *Johanniskraut, Guttiferae* ○—◑△□			
— moserianum. Rötl. Belaubg., goldgelb, VII-VIII		o. B.	1,50
— patulum henryi. Blaugr. Blätt., goldgelb, VII-IX		o. B.	1,50
Lonicera, *Heckenkirsche, Caprifoliaceae* ○—◑□ ⁞⁞			
— nitida. Immergrün, Frucht purpurblau		o. B.	1,20
— pileata. Frischgrüne Belaub., Frucht purpurviol.		o. B.	1.—
— — yunnanensis. Besonders harte Form			1,80
Muehlenbeckia, *Polsterstrauch, Polygonaceae* ○—◑△♇			
— axillaris (nana). Kriechend. zierl. Sträuchlein			1.—
Perowskia, *Blauraute, Labiatae* ○△⊥∧ VII-X			
— abrotanifolia. Silbergraue Belaub., Blütenrisp. leuchtend blau			3.—
— atriplicifolia. Blätter grauweiß, Blüt. violettbl.			3.—
Pyracantha, *Feuerdorn, Rosaceae* ○—◑⊥			
— coccinea var. lalandii. Immergrün, Blätter lederartig, Blüte weiß V, überreich fruchtend, orangerot,	20—30 cm		1,50
	30—40 cm		2.—
	40—50 cm		2,50
	50—60 cm		3.—
	60—80 cm		4.—
— crenulata rogersiana. Blätter lanzettl. frischgrün, Früchte orangerot	30/40 cm		2,50
— gibbsii compacta. sehr reich fruchtend, korallenrot	20/30 cm	FT	2,50
Salix, *Zwergweide, Salicaceae* ○—◑⁞⁞△			
— purpurea nana. Niedrige Art, rötl. Triebe			1.—
Spiraea, *Spierstrauch, Rosaceae* ○—◑⁞⁞			
— albiflora. Auch für niedr. Hecken, weißbl.		o. B.	0,75
— bumalda Anthony Waterer. Wie Obige, dunkelkarmin		o. B.	0,75
— — crispa. Blätter gekraust, bunt, karmin		o. B.	0,75
Viburnum, *Zwergschneeball, Caprifoliaceae* ◑△			
— opulus pygmaeum. Interessante Art			3.—

Wertvolle Ziergehölze

	1 Stck.	DM
Acer, *Ahorn, Aceraceae* ○		
— negundo var. variegata. Weißbunt. Eschenahorn,		6.—
Buddleia, *Fliederspeer, Loganiaceae* ○⊥ VII-X		
— davidii. Blütenähren lila		1.—
— — Ile de France. Purpurviolett		1,80
— — veitchiana. Blütenähren lilarosa		1,80
— — White Cloud. Blütenähren weiß NEU!		4.—
Calycanthus, *Gewürzstrauch, Calycanthaceae* ○◑⊥		
— floridus. Blüten dunkel-rotbraun		4,50
Chaenomeles, *Japanische Quitte, Rosaceae* ○⊥		
— japonica. Ziegelrot		1,20
Cornus, *Hartriegel, Cornaceae* ○—◑		
— alba. Zweige blutrot, später grünrot, gelblich		0,75
— sanguinea. Blüten weißlich		0,75
Cotoneaster, *Ziermispel, Rosaceae* ○—◑		
— applanata (dielsiana). Frucht lebhaft rot		1,50
— salicifolia floccosa. Immergrün, sehr zierend		2,50
Cydonia. Siehe Chaenomeles		
Desmodium, *Buschklee, Leguminosae* ○⊥		
— penduliflorum. Zweige überhängend, Blütenrisp. purpurrosa		2,50
Deutzia, *Maiblumenstrauch, Saxifragaceae* ○ V-VII		
— magnifica. Gefüllt, reinweiß		1.—
— scabra candidissima. Dichtgefüllt, reinweiß		1.—
— — var. plena. Dichtgefüllt, außen rosa		1.—
Diervilla, *Weigelie, Caprifoliaceae* ○⊥		
— in schönen Sorten. In rosa und roten Farben		1,80
Evonymus, *Spindelbaum, Celastraceae* ○—●		
— europaea. Frucht rosa bis rot		0,80
Forsythia, *Forsythie, Oleaceae* ○—◑⊥ IV-V		
— intermedia spectabilis. Blüten dottergelb		1,20
— — vitellina. Blüten goldgelb		1,20
— suspensa. Überhängend hellgelb		1,20
Hamamelis, *Zaubernuß, Hamamelidaceae* ○—◑⊥		
— japonica. Gelber Winterblüher, I-III	60/80 cm	6.—
Hippophae, *Sanddorn, Elaeagnaceae* ○—∞⊥		
— rhamnoides. Silberglänzend belaubt, Beeren orangegelb		1,20
Hydrangea, *Hortensie, Saxifragaceae* ◒⊥□ VII-X		
— arborescens grdfl. Doldenrispen weiß		1,20
— paniculata grdfl. Blütenrisp. weiß, in rosa übergehend		1,20

 Die Pflanzen gleichen den eigensinnigen Menschen, von denen man alles erhalten kann, wenn man sie nach ihrer Art behandelt. (Goethe)

	1 Stck.	DM
Kerria, *Ranunkelstrauch, Rosaceae* ◑—●		
— japonica fl. pl. Gefüllt, orangegelb, V-VI		1,20
Kolkwitzia, *Scheinweigelie, Caprifoliaceae* ○⊥		
— amabilis. Reichblühend rosa, schönster Zierstr., V-VI		2.—
Laburnum, *Goldregen, Leguminosae* ○⊥ V-VI		
— anagyroides Bekannter Goldregen		1,80
— — vossii. Sehr lange Blütentrauben, goldgelb		3.—
Lonicera, *Heckenkirsche, Caprifoliaceae* ◑—●		
— tatarica. Blüten rosa, V-VI		0,80
Magnolia, *Magnolie, Magnoliaceae* ○—◑⊥		
— stellata. Sternmagn.Wohlriechend, weiß, III-IV		12.—
Malus, *Zierapfel, Rosaceae* ○⊥ V-VI		
— eleyi. Weinrot, Frucht purpurrot		2,50
— floribunda. Zartrosa, Frucht gelb bis rot		3,50
Philadelphus, *Falscher Jasmin, Saxifragaceae* ○—◑ V-VI		
— coronarius. Duftend, rahmweiß		1.—
— grandiflorus. Großblumig, reinweiß		1.—
— lemoinei virginal. Gefüllt, duftend, reinweiß		1,50
Prunus, *Zierpflaume, Rosaceae* ○⊥ IV-V		
— pissardi nigra. Kirschpflaume, Blätter schwarzpurp.		3,50
— serrulata hisakura. Zierkirsche, gefüllt rosa		3,50
— — shidare sakura. Hängend, gefüllt, zartrosa		3,50
— triloba plena. Ziermandel, gefüllt rosa		3,50
Rhus, *Sumach, Anacardiaceae* ○—◑⊥		
— glabra. Purpurrote Herbstfärbung		2.—
Ribes, *Zierjohannisbeere, Saxifragaceae* ○—◑		
— sanguineum atrirubrum. Blütentrauben dunkelr.		1.50

	1 Stck.	DM
Salix, *Weide, Salicaceae* ○≅		
— daphnoides pomeranica. Reifweide. Gute Kätzchenweide		0,80
— fragilis. Knackweide		0,80
— incana lavandulifolia. Aparte Kätzchen		1.50
— longifolia. Gelbe bis braunrote Zweige		1.—
— lucida. Kätzchenweide, Kätzchen goldgelb		1.—
— smithiana. Langtr. Kätzchenweide, K. silbrig		0,80
Spiraea, *Spierstrauch Rosaceae* ○—◑⊥		
— arguta. Zierliche Art, schneeweiß, IV-V		1,50
— billiardii. Blütenrisp leucht.. rosa, VII-VIII		1,20
— vanhouttei. Überhängend, reinweiß, V-VI		1,50
Symphoricarpus, *Schneebeere, Caprifoliaceae* ○—●		
— orbicularis. Frucht dunkelrot		0,80
Syringa, *Flieder, Oleaceae* ○—◑⊥		
— vulgaris. In feinen, schönblühenden Sorten wie: Andenken an L. Späth, rot, Mad. Lemoine, weiß gefüllt, Marie Legraye, einfach weiß, Mich. Buchner, lila gef. u. a. V-VI		4.—
Tamarix, *Tamariske, Tamaricaceae* ○⊥		
— tetrandra. Blütenrispen rosa, V-VI		1,20
Viburnum, *Schneeball, Caprifoliaceae* ◑⊥		
— burkwoodii. Immergrüner Schneeball. NEU!		6.—
— carlesii. Doldenblüten rosa bis weiß, duftend		6.—
— opulus sterile. Blütenballen weiß		2.—
— rhytidophyllum. Immergrün, wirkungsvoll		4.—

Winterharte Schlingpflanzen

	1 Stck.	DM
Aristolochia macrophylla (Pfeifenwinde)		3.—
Campsis radicans (Trompetenwinde) orangerot		4.—
Celastrus orbiculata (Baumwürger) fruchtzierend		1,50
Clematis (Waldrebe) in großbl. Sorten wie: jackmannii superba (dkl. blau), hybr. Henryi (weiß), hybr. Lady Betty Balfour (dkl. blau, weiße Mitte), hybr. Ville de Lyon (rot)	T	3,50
— montana, kleinbl. weiß	T	3.—
— — rubens, kleinbl. rosarot	T	3.—
— tangutica, kleinblättr. goldgelb	T	2.—
Hedera helix digitata, kleinbl. Efeu	T	1,50
— — miniata, kleinblättr. Salzburger Efeu	T	1,50

	1 Stck.	DM
Jasminum beesianum, (Jasmin) rotblühend, V-VI	T	3.—
— nudiflorum, gelbblühend, I-III	T	1,80
Lonicera fuchsioides, (Geißblatt) granatrot, VI	T	3.—
— heckrotti, purpur mit gelb, VI-IX	T	3.—
— henryi, wintergrün, gelbrot, VI-VII	T	3.—
— tellmanniana, tief-goldgelb, V	T	3.—
Parthenocissus veitchii, selbstkl. wilder Wein	T	1,80
Polygonum auberti, raschwachs. Schlingknöterich	T	1,80
Schlingrosen siehe unter Rosen		
Wistaria sinensis (Glycine) blaue Blütentrauben		4.—

Über 40 Jahre Berufserfahrung geben Ihnen Gewähr für Sortenechtheit und Qualität.

Rosen

	1 Stck.	DM
1. Buschrosen (Teehybriden)		
Crimson Glory (karmesinrot), Etoile de Holland (dunkelrot), Geheimrat Duisberg (reingelb), Gloria Dei (goldgelb), Mme. Caroline Testout (rosa), Mme. G. Forrest Colcombeth (dunkelkarmin mit scharlach), Mme. Jules Bouché (weiß), Mary Hart (rot)		1.—
2. Polyantharosen (Vielblumige Rosen)		
Gruß an Aachen (gelblich-rosa), Josef Guy (scharlachrot), Orange Triumph (orange-scharlach), Poulsens Yellow (leuchtend gelb)		1,10
3. Edel-Wildrosen (Parkrosen)		
hugonis, einfach, gelb		1,80
lutea bicolor, außen gelb, innen rot		1,80
— Persian Yellow, gefüllt, goldgelb		2.—
rugosa Mme. Georges Bruant, gefüllt, weiß		1,80
— Roseraie de l'Hay, gefüllt, kirschrot		1,80
spinosissima Frühlingsgold, goldgelb		2.—
willmottiae, einfach, karminrosa		2.—
4. Stammrosen		
Hochstämme, feine Teehybrid-Sorten		5.—
Trauerrosen-Hochstämme, feine Sorten		6.—
5. Kletterrosen		
Dorothy Perkins (gef. kirschros.), Golden Climber (gef. goldgelb), Liesel Bauer (gef. rosarot), New Dawn (gef. zartrosa), Octavia Hesse (hellgelb) Pauls Scarlet Climber (halbgef. scharlachr.), White Dorothy Perkins (gef. weiß)		1,60

Zwergkoniferen

Niedrigbleibende u. kriechende Nadelhölzer △ ⊥ □

Chamaecyparis fletcheri, blaugrüne Säulen	30/40 cm	3,50
— obtusa nana gracilis, dunkelgrün, kegelf.	30/40 cm	8.—
— tharandtensis caesia, breitkegelig, blau	30/40 cm	6.—
Juniperus procumbens, kriech., blaugrün	30/40 cm	5.—
	40/60 cm	6.—
— sabina, dunkelgrün, kriechend	30/40 cm	4.—
— — cupressifolia, blaugrün, niederlieg.	30/40 cm	4.—
— — tamariscifolia, breitwachs. blaugrün	20/30 cm	4.—
	30/40 cm	5.—
— sinensis pfitzeriana, Äste waagrecht	30/40 cm	4.—
abstehend	40/60 cm	5.—
— squamata meyeri, aufrecht, weißblau	20/30 cm	3,50

	1 Stck.	DM
Picea albertiana conica, Zuckerhutfichte	40/50 cm	6.—
— excelsa clanbrassiliana, rundlich	30/40 cm	7.—
— — gregoryana, kurznadelig, dicht	30/40 cm	7.—
— — remonti, spitzkegelig	30/40 cm	7.—
Pinus montana (Latsche)	40/60 cm	4,50
60/80 cm 6.—	80/100 cm	7,50
100/125 cm 9.—	125/150 cm	12.—
150/175 cm 15.—	175/200 cm	18.—
— — mughus, bleibt niedriger als Vorige	30/40 cm	4,50
Taxus baccata repandens, flachwachsend	60/80 cm	8.—
Thuja occ. ellwangeriana Rheingold,	20/30 cm	3,50
kegelförmig, hellgoldgelb	30/40 cm	4,50
— — globosa, kugelförmig, dunkelgrün	50/60 cm	6.—

Weitere Koniferen (Nadelhölzer)

Höher werdende Koniferen □ ⊥

Cedrus atlantica glauca, Blauzeder	100/125 cm	14.—
Chamaecyparis lawsoniana alumii, stahlblaue Pyram. 60/80 cm		4.—
— plumosa aurea, goldgelb 30/40 cm		3.—
Juniperus com. hibernica, Säulenwacholder	40/60 cm	3,50
	60/80 cm	4,50
Picea omorica, serbische Fichte	80/100 cm	5.—
— pungens glauca kosteri,	50/60 cm	12.—
Veredelte „Blautannen„	80/100 cm	20.—
	100/125 cm	25.—
Pinus cembra, Zirbelkiefer	100/125 cm	10.—
	125/150 cm	15.—
Taxus baccata fastigiata, Säulen-Eibe	50/60 cm	6.—
Thuja occidentalis, Lebensbaum	100/125 cm	4.—
	125/150 cm	5,50

Sämtliche Koniferen u. Zwergkoniferen werden mit festen Ballen geliefert. Die angegebenen Größen sind die Liefergrößen. Beim Pflanzen Ballentücher nicht abnehmen. Boden des Pflanzloches gut auflockern. Nur bis zum Wurzelhals Erde aufbringen. Erde gut festtreten u. einschlämmen, später Erde wieder bis zum Wurzelhals nachfüllen. Zur Verhinderung allzu schneller Verdunstung ist bis zum Anwachsen eine leichte Laubdecke um den Wurzelhals, eventuell auch ein Schutz gegen Sonneneinstrahlung (Schattierung) angebracht.

Allee- und Zierbäume.

Betula alba. Bekannte Weißbirke	Hochst. 6-8 cm Umf.	3,50
Populus nigra fastigiata. Pyramidenpappel	180/200 cm	2,50
Salix alba vitellina pedula, Trauerweide	Hochst.	7.—

Zwergkoniferen eignen sich vorzüglich für Steingärten und zur Grabbepflanzung.

Heckenpflanzen

	1 Stck.	DM
Acer campestre (Feldahorn). 100/125 cm	%	160.—
Carpinus betulus (H.-Buche). 100/125 cm 2x versch.	%	160.—
Crataegus monogyna (Weißdorn). 6/9 mm stark	%	16.—

	1 Stck.	DM
Ligustrum ovalifolium (immergr. Lig.) 60/80 cm	%	40.—
Einfaßbux	pr. lfd. m.	0,80

Obst

	1 Stck.	DM
Brombeere Theodor Reimers. Großfrücht. rankend		1.—
Haselnüsse in großfrüchtigen Sorten		2,50
Himbeere Preußen. Großfrüchtig, sehr ertragreich		0,50
Johannisbeer-Büsche in den Sorten: Heros, Rote Holländer, Rosenthals Langtraub. (schwarzfr.)		0,80
Johannisbeer-Hochstämme in den Sorten: Weiße und Rote Holländer		2.50
Pfirsich-Büsche in den Sorten: Amsden, Kernechter vom Vorgebirge, Mad. Rogniat, Hoschu I, Roter Ellerstädter		4.—

	1 Stck.	DM
Stachelbeer-Büsche in den Sorten: Maiherzog und Rote Triumphbeere		1.—
Stachelbeer-Hochstämme in den Sorten: Maiherzog, Rote Triumphbeere		2,50
Weinreben in guten Tafelsorten		3.—
Monatserdbeeren Harzland. Sehr ertragreich		0,10

Wissenswertes in Kürze.

Was sind Blütenstauden?

Heute weiß wohl jeder Gartenbesitzer, daß Stauden ausdauernde krautartige Gewächse sind, deren oberirdische Teile, mit Ausnahme einiger immergrüner Arten, im Spätherbst absterben, um im Frühjahr wieder auszutreiben, sodaß sich hier weitere Erklärungen erübrigen.

Die Sortenwahl.

Wir unterscheiden zunächst 2 große Hauptgruppen: 1. Steingartenstauden, 2. Schnitt- u. Rabattenstauden, wonach die Stauden auch in unserem Katalog geordnet sind. Die Ansprüche, welche die einzelnen Arten an den Boden und Lichtverhältnisse stellen, sind recht verschieden. Wir haben deshalb bei jeder Art durch verschiedene Zeichen angegeben, für welchen Zweck sie sich besonders eignet u. ob sie sonnigen, halbschattigen oder schattigen Standort verlangt. Arten mit dem Zeichen ≅ verlangen feuchten Boden, wogegen alle übrigen in jedem normalen Gartenboden gedeihen. Arten mit dem Zeichen ∞ vertragen auch allergrößte Trockenheit. Da weiterhin Blütenfarbe, Blütezeit und Höhe angegeben ist, dürfte die Auswahl für jeden Verwendungszweck keine große Schwierigkeit bereiten. Sie können aber auch ein Sortiment nach Seite 2 unseres Kataloges auswählen, wobei Sie die Gewähr haben, eine wirklich gute Auswahl für den jeweiligen Verwendungszweck besonders geeigneter Sorten zu haben.

Berechnung des Pflanzenbedarfs

dürfte Ihnen nach folgenden Faustzahlen möglich sein. Man rechnet:

Niedere Stauden für Steingartenbepflanzung	pr. qm	8	Stück
" " " Rasenersatz und Unterpflanzung	" "	10—15	"
" " " Gruppen	" "	8	"
" " " Einfassung (einreihig)	pr. lfd. m	5	"
" " " Trockenmauer-Kronen (überhängend)	" " "	3	"
" " " " -Fugen	" "	5—6	"
Halbhohe u. hohe Stauden für Rabatten und Gruppen	" "	5—6	"
" " " " " " usw. unter Mitverwendung von niederen Stauden		6—8	"

Ziergehölze (mit Ausnahme von Zwerggehölzen) Pflanzenabstand ca. 2 m

Zur Heckenpflanzung:

Liguster (zweireihig)	pr. lfd. m		5	Stück
Acer campestre (einreihig)	"	"	2	"
Hainbuchen 100/125 cm hoch (einreihig)	"	"	2—3	"
Weißdorn 6/9 mm (zweireihig)	"	"	7	"
Thuja occidentalis 100/125 cm (einreihig)	"	"	2½	"

Versand und Empfang.

Versand erfolgt in der Reihenfolge des Eingangs und durch Einsatz aller verfügbaren Fachkräfte so schnell wie möglich. Bedenken Sie aber, daß eine Gärtnerei von der Witterung abhängig ist und daß der Versand manchmal durch Schlechtwetterperioden gehemmt wird. — Die Verpackung erfolgt durch geschultes Personal in der für die jeweilige Jahreszeit erforderlichen Art, deren Zweckmäßigkeit sich seit 40 Jahren bewährt hat und beste Ankunft gewährleistet. — Bei Frostwetter eintreffende Sendungen lasse man unausgepackt in einem frostfreien, aber nicht warmen Raum auftauen. Sobald der Boden offen ist, können sie gepflanzt werden. — Im Frühjahr eintreffende Pflanzen, die aus irgend einem Grund nicht gepflanzt werden können, schlage man an einem möglichst schattigen Platz ein, wobei der Wurzelhals der Pflanzen mit Erde umgeben sein soll. Bei heißem Wetter ist der Einschlag zeitweise zu überbrausen.

Bodenvorbereitung.

Um einer Staudenpflanzung auf Jahre hinaus eine gute Entwicklung zu gewährleisten, ist der Boden tief umzugraben u. nach Möglichkeit gut verrotteter Kuh- oder Pferdedung flach unterzubringen. Beigabe von Torfmull ist bei jeder Bodenart empfehlenswert, da er schwere Böden lockert und die Humusbildung fördert und bei leichten Böden die wasserhaltende Kraft erhöht. Steht Mist nicht zur Verfügung, sollte wenigstens Komposterde untergebracht werden.

Pflanzung.

Die Pflanzung ist im Frühjahr nach Eintritt offenen Wetters bis Ende Mai / Anfang Juni u. im Herbst von Anfang Oktober bis Eintritt des Winters, d. h. also, solange der Boden offen ist, möglich. Beim Pflanzen ist darauf zu achten, daß das Wurzelwerk in der Erde gut verteilt wird und nicht nach oben gebogen ist. Die Stauden dürfen weder zu hoch noch zu tief gepflanzt werden u. sind fest anzudrücken. Am besten ist es, die Pflanzen wieder so tief zu setzen, wie sie bei uns gestanden haben, was man am Wurzelhals erkennen kann. Nach der Pflanzung ist gut anzugießen. Solange die Stauden nicht angewachsen sind, sei man mit dem Gießen vorsichtig, da die Pflanzen durch zu vieles Gießen leicht faulen. Nach dem Anwachsen nur noch im Bedarfsfalle gießen. Bei der Pflanzung ist auf die weitere Entwicklung der Stauden Rücksicht zu nehmen, deshalb nicht zu eng pflanzen.

Weitere Pflege.

Die Pflegeansprüche sind sehr gering. Vor allem soll die Anlage von Unkraut freigehalten u. der Boden nach Bedarf gelockert werden. Ein Lockern gleich nach dem Regen erspart für lange Zeit das Gießen. Abgeblühte Stengel sind zu entfernen, was der Anlage ein sauberes Aussehen verleiht und die Pflanze kräftigt. Starkwachsende Arten, die in einigen Jahren in der Blühwilligkeit nachlassen, nehme man aus dem Boden, teile sie und pflanze sie in neue Erde. Winterschutz verlangen nur einige empfindliche Arten, die durch das Zeichen ∧ kenntlich gemacht sind. Am besten gebe man ihnen eine Laubdecke, über die man Fichtenreiser legt. Die Decke ist im Frühjahr rechtzeitig zu entfernen. Im ersten Winter nach der Pflanzung sollte man alle Stauden mit einer Fichtenreiserdecke leicht abdecken, was bes. bei nicht Laub abwerfenden unbedingt angebracht ist und eine allzu starke Einstrahlung der Wintersonne verhindern soll. — Für eine gelegentliche Düngung mit verdünnter Jauche oder einem künstl. Dünger — nach Vorschrift in Wasser aufgelöst — sind Stauden dankbar. Ab Juli soll nicht mehr gedüngt werden.

Behandlung von Gehölzen.

Um ein gutes Anwachsen zu sichern u. einen gleichmäßigen Wuchs zu erzielen, sind Ziergehölze, **mit Ausnahme von Ballenpflanzen,** nach der Pflanzung zurückzuschneiden. Buschrosen, Rankrosen und Brombeeren schneidet man auf 3 Augen zurück. Gehölze sind besonders fest zu pflanzen (antreten) u. gut einzuschlämmen. Die weitere Pflege besteht aus jährlichem Auslichten, d. h. Wegschneiden des alten Holzes und der abgeblühten Blütentriebe. Falls die Entwicklung des Strauches einen Rückschnitt erforderlich macht, hat dieser bei Frühjahrsblühern sofort nach der Blüte zu geschehen und bei Sommer- und Herbstblühern im Laufe des Winters.

Besuch unserer Kulturen

ist für Fachmann und Gartenfreund lohnend u. jederzeit gerne gestattet. Sie erreichen uns von Darmstadt aus mit der Bahn (Strecke Darmstadt—Groß-Zimmern) oder durch Omnibus (Haltestelle Luisenplatz). Von der Autobahnausfahrt Darmstadt beträgt die Entfernung zu unseren Kulturen 12 km. gute Autostraße.

15.-/730
Kt-2(3)

Clematis jackmannii hybr.

Nvmphaea marliacea albida

Verkaufs- und Versandbedingungen:

Die Bedingungen gelten zwischen Lieferant und Auftraggeber stillschweigend als bindend anerkannt. Mit dem Erscheinen dieses Kataloges verlieren die früher erschienenen Kataloge und Listen ihre Gültigkeit. Erfüllungsort für Lieferung und Zahlung ist Roßdorf - Darmstadt.

Lieferung: Die Aufträge werden in der Reihenfolge ihres Einganges erledigt. Zwischenverkauf bleibt vorbehalten. – Ersatz in gleichwertigen, ähnlichen Sorten behalten wir uns vor, falls dies vom Auftraggeber nicht ausdrücklich verbeten wird. Gewähr für das Anwachsen kann nicht übernommen werden.

Versand und Verpackung: Wir bitten, bei jeder Bestellung Bahnstation und gewünschte Versandart anzugeben. Wo diese Angaben fehlen, handeln wir nach eigenem Ermessen. Jede Sendung reist auf Rechnung und Gefahr des Empfängers.

Die Verpackung wird zu den Selbstkosten berechnet und nicht zurückgenommen.

Zahlungsbedingungen: Beträge bis 50,– DM werden der Einfachheit halber durch Nachnahme erhoben. Auch größere Bestellungen werden unter Nachnahme abgefertigt, wenn der Auftraggeber keinen anderen Zahlungsvorschlag macht. Bei Nachnahmen und Vorauszahlungen gewähren wir 2% Skonto.

Mengennachlaß: Bei Abnahme von 10 Stück und mehr einer Sorte ermäßigt sich der angegebene Stückpreis um 10 Prozent, bei Abnahme von 50 Stück und mehr einer Sorte um 20 Prozent. Bei Abnahme von nur 1 Stück einer Sorte wird für die erhebliche Mehrarbeit ein Aufschlag von 10 Pfg. per Stück berechnet. Sollte sich wider Erwarten bei unserer Lieferung eine Beanstandung ergeben, so wird diese sorgfältig geprüft und in zuvorkommender Weise erledigt, wenn sie spätestens innerhalb 5 Tagen nach Warenempfang erhoben wird.

Verlangen Sie Anfang Januar unsere Preisliste über Staudensämereien diesjähriger Ernte.

Lilium tigrinum

Druck: E. Lokay, Reinheim i. Odw.

European Nursery Catalogues

A virtual collection project by:

Deutsche Gartenbaubibliothek e.V.

Paper version of this catalogue hold by:

Deutsche Gartenbaubibliothek e.V.

Digital version sponsored by:

Stiftung Deutsche Klassenlotterie Berlin

COMMERCIAL USE FORBIDDEN

Attribution-NoDerivatives 4.0 International (CC BY-ND 4.0)